新民報

經政府指定凡遺失與法律有關之聲明以登本報爲有效
報費：零售每份八分 訂閱每月一元三角 外埠每月加郵費二角
廣告：每行十三字一日一圓 特別廣告二圓 加彩另議 長期另優待 本社備有信箱每日租金一角
社團法人新民報社 北京石駙馬大街二十一號
電話 代表號 西局三七一一 西局三七二一 直通號碼 編輯局 印書局 日語學校

莊嚴亞洲；偉大黃族；發奮爲雄；萬里前途！

日敬守眼藥 天津東馬路 北京大柵欄

社論 歡迎本多大使歸任

日駐華大使本多熊太郎氏，因第二次近衛內閣總辭職結果，松岡外相退職，該大使鑒於與外相個人之關係，決意辭職，於返任途次向豐田新外相，提出辭呈，豐田外相以爲內閣總辭職，帝國外交方針毫無變化，因之誠于國民政府之育成强化一事，與松岡外相之方針並無何等差異，尤其自汪氏訪日關於中日提携具體方策進行懇談後，兩國關係更趨於緊密，更以値此參加樞軸之歐洲諸國已承認國府之今日，中日邦交確進於極負責任，互相提携的程度，此種重要關頭，不應准許本多大使退職，故懇請取消辭意。該大使亦鑒於目下微妙之國際情勢，乃容納各方之意見，打消辭意，決意留任，且准於本月十日歸任，我們聽到這種消息，不勝忻慰，且表示十二分的歡迎。

我們爲什麼歡迎本多大使歸任呢？自然有我們的理由在，第一要緊的就是表示日本對華外交方針不變，從近衛聲明以來，如中日基本條約等，已邁進於中日合作協力於建設東亞新秩序的大路上，且我們中國所最敬愛的盟友近衛公今後率此新內閣，踏上建設新東亞的大道，又關於中日滿三國間之關係，友邦從來的國策並無轉變，反爲實踐與强化的不動國策，依今日近衛公的談話，亦可明瞭，本多大使繼任以往的成果，再行躍進，關於此點，凡欲建設新中國的，創建新東亞的，尤爲歡迎。

再者本多大使是中日恢復國交後第一任大使，就任後七個月順應强化育成國府之最高方針，對於中日提携，及建設東亞新秩序曾盡極大的努力，此次汪氏訪日，並獲得三億元的借欵，與軸心國家的正式承認，皆表示强化國府的順利進展，這種成績固然是友邦日本朝野絕大的支援結果，然亦爲該大使獻身盡力所致毫無可疑，今日育成國府的重要條件已經獲得，此乃是初步的進程，將來當事友邦的政治上經濟上的力量，更屬不免，故本多大使，既成一部的功績，仍望繼續以後的功績，那是更重要的，所以本多大使歸任，正任重於指導如何進行的新階段，此不能不表示歡迎本多大使急速歸任。

至於近衛公三次組閣，自事變之起，至事變之後，以至於完全處理中國事變，達於中國全國和平的新氣象，那更是近衛公一手造成的，所以友邦日本，對於處理中國事變，始終是一貫政策，毫無更動，至於對於世界外交的陣營，其目的在於集中戰時國內體制之整備强化，以應付世界國際無定的幻變事態，所以日本的國策由於近衛公的連任三次組閣，即可洞悉日本對中國及對世界的外交國策，是毫無變動的，於此則可以看出日本對於國際間的信義昭著，並可以看出日本的國力充實，任何事態皆有充分的準備，以攻破之。本多大使本其以往的經驗，與對於新中國期待的殷切，必能本其外交的全才，發揚本國的國威與大信，協力於新世界的建設，又爲必然成功的事實，我們所以歡迎本多大使的原因，也就是歡迎日本國策的一貫，對於新中國及新世界貢獻的偉大啊！

總而言之，日本這一次內閣刷新，是加强昭和維新大業的完成，在近衛公指導之下，在這樣國際風雲瞬息萬變的世界轉換的季節，必能打破一切難關，領導我們全東亞民族，渡過這個青黃不接的時代，達到新世界創造成功的一日，所以近衛內閣的全體閣員，就是我們的領導者，本多大使更是友邦日本派遣來的新手領導者，我們順着所指定的方向毅然邁進，此乃中國與中國人的惟一出路，歡迎本多大使速歸，新中國正仰賴懇來指導呢！

築起保甲的堅壘，剿滅共產八路軍。

眞定道第一聯防區 討伐大隊凱旋石門 牛山村宜安村匪僞殲滅

【本報特派員石門發】以石門市爲中心之眞定道第一聯防區，在石門市長張格兼區指揮率領全區數百戰士，自二十日起開始搜索井陘縣屬牛山村，及宜安村一帶盤據僞縣政府游擊隊之一部，四日間，予僞匪一重大打擊，我方收穫戰利品頗多，二十四日正午十二時全體凱旋，返回石門市區指揮部。（37）

【本報特派員石門發】眞定道公署所屬之第一聯防區之討伐大隊，已於二十四日正午十二時凱旋石門，並在商民歡呼聲中，堂堂步入大石門市，遊行全市，各街衢萬歲之聲，沖破雲霄，其熱烈歡呼之聲，已籠罩全石門市，在興亞公園由○○部隊長舉行閱兵式，石田機關長，楊道尹，張市長分別予以勉勵訓話，雖在炎暑之下，各戰士莫不精神奮發，訓話完了後，並有數十石門市名花，自動參加慰問各戰士，以示熱忱，俾使各戰士均能得到安慰此官民一體之精神，頗完全表現好現象。（37）

討伐軍冒險峻山地 展開大肅清包圍網 收獲大戰果俘虜多名

【本報特派員石門發】此次眞定道第一區所獲戰果，業經區指揮部發表如次：俘虜十二名，內婦女工作員一名，戰馬四匹，馬鞍一套，子彈五○○粒，手溜彈二○發，食糧○○○石，又軍裝九件，及僞宣傳品多件。（37）

【中華社石門二十四日電】眞定道尹公署，於此二次治强運動展開之時，組成聯防區，以期全道之一體化而澈底勦共，日來於石門，獲鹿，欒城，槀城，平山等地，將所有之警備隊組成大聯合討伐隊，於二十日早直驅僞平山，獲鹿之連合自治基本隊之根據地牛山村奇襲，結果一路次第肅清，宜安村，封家莊，山後，張村等地討伐，同時更有石門，欒城，槀城三枝隊，於石門之張市長指揮之下，二十一日早赴北胡村，婁村，諸安村等地討伐，一方另由出發獲鹿縣城之警備隊，直迫石井村，黃村，牛山村於與平山縣特別隊呼應共進中，一方眞定楊道尹自任總司令，于午前六時一齊急襲牛山村但匪早已敗潰討伐隊遂於附近一帶展開大肅清網，二十一二兩日於牛山鎮，封家莊，山後，張村等山地，亦已進行肅清工作，一路冒峻險之山地銳進，結果查得共產黨員十三名，（內含女工作員一名）及擄得步槍五支，手溜彈二○枚，匪馬軍衣等多數，繼由二十四日早出發，赴石太沿線之北側各地討伐共匪及促進治安，再由軍……

巡視前線 石特務機關長

……一○○部隊長二十四日午後二時赴全昌檢閱勦匪之各聯合隊，關於中日提携共同興亞等，曾贈以激勵之辭。

【本報特派員石門發】當眞定道長官第一區聯合大討伐之際，並有石門特務機關長同往指示進攻方針，及宣撫目標，並於二十日偕同道尹，張市長於午間在牛山村巡視一週，及至僞縣長住宅，切實搜查，獲僞宣傳品多種，當日下午零時即返石門。

石新民會 派員宣撫

【本報特派員石門發】眞定道第一區聯合討伐大隊於二十日晨六時進佔僞匪盤據之牛山村後，新民會石門市總會職員陳鴻鈺，殷文普二氏即開始作宣撫工作，除在村內書寫墻壁標語外，並召集村民數百名講演，當將新民主義之要義，及新中國之施政方策，並東亞新情勢一件由陳殷兩氏闡述極詳，村民聆講之餘，覺悟目前非剿新民主義極端擁護，並表示將澈底消滅匪軍及地下組織工作，俾享明朗大地之福，共建王道之樂土。（37）

小隊長田志祥 剿匪受傷立功

【本報特派員邯鄲發】冀南道所屬各縣，於薛道尹領導之下，積極勦滅匪共殘餘，以收强化治安效果，而維地方之安寧，道尹薛與甫氏曾於炎暑，親臨各縣巡視，頗收圓滿效果，本月十八日肥鄉縣境內辛驅候寅堡發現匪軍新八旅約四五百名，當由該縣警備隊隊長程延臣率中小隊長及警兵六十餘名，隨同友軍出發討伐，猛攻結果，卒將敵之陣地奪回，斃敵二十名，傷八名，餘匪竄逃無蹤，此役獲匪大槍五枝，此役我小隊長田志祥因奮不顧身，致左胸腦受有透傷二處，現送往大名醫院醫治云。（36）

發動民衆武力剿匪 肥鄉自衛團三千餘搜索各村堡

【本報特派員肥鄉發】冀南道視察團薛君甫道尹以下於七月十九日抵肥鄉後，開始視察第二日（二十日）之黎明六時即親率肥鄉警備隊，赴城東王莊集合精銳之保甲自衛團員三千餘名，共四十餘保，一小時後遠近集合完了，即開始於八時演習自衛團之召集，通信，聯絡，應援，步法，至十時演習完了，道尹當集合訓話，加以勗勉，並加講評，十時開始討伐，乃初次行使民衆之武力也，十時自王莊出發由保甲自衛團縣警備隊組成三千餘名之大長蛇陣，乃蜿蜒前進，是時全自衛團之紅纓大扎槍之明晃槍尖，於陽光下，雄偉異常，出發後由薛道尹指揮下，向城南方搜索至城南堡，又於十一時抵常莊休息，詢問老百姓附近有無匪蹤，於數日內，絕不來騷擾也，並無大股匪人均曾我自衛之武力，八路軍，老百姓均稱僅二三流匪，旋又赴張達棠，各村檢閱，均安靜無事，正午抵西杜堡，休息午餐後，三時半檢閱自衛團分列閱兵式，自衛團員精神極佳，於此炎暑中，奮勇興奮之力，展示最大努力，與奮極點，午後四時又於炎熱天氣中，由西杜堡向白寨堡搜索，至則不見匪跡，又轉去龍堂堡（城北）曾時休息，乃由此歡迎中，擊隊入肥鄉城矣，此爲慰勞參加之保甲自衛團，新民會電影班於二十日夜九時，在城內映電影，各自衛團三千餘名均參觀，片內容爲介紹日本風光，新中國情形，東亞建設之近況，各團員毫不疲乏，而得安慰云。又視察團預定明日（二十一日）去廣平視察云。

大聯合大討伐仍由道縣及新民會組之宣傳班，不辭辛勞，於軍前張貼標語，宣傳新政府中日親善之必然性。

實現明朗樂土 官吏應具決心 楊眞定道尹發表感想

【中華社石門二十四日電】努力强化治安於太行山脈，從事肅清戰之眞定道四縣聯合討伐隊，收獲偉大成果，已於二十四日正午凱旋石門，討伐總指揮楊眞定道尹發表感想，綜合上次與本次之聯合討伐觀之，各村皆極疲憊，所餘者只老人，女子，小兒，青年皆被八路軍所徵發，狀態極爲疲慘，此次特將治安確保與安居樂業之意旨，灌輸民間，並且必須去龍堂堡……「此次聯合討伐余以一兵士之資格而參加，各縣官吏亦同此資格以參加，……」

蘇體仁省長出發 視察晉東治運 晉西由白宋兩廳長前往

【本報特派員太原發】晉省治運動全省視察，蘇體仁省長親赴晉東視察，二十四日晨已行，西路由警務廳長白毓武，民政廳長宋澂同赴平遙介休汾陽，約往返一週云。

冀省婦女界總動員 負起剿滅共黨光榮使命

【本報保定特派員發】河北省婦女界爲協力治强撲滅共匪，已實行總動員，婦女防諜委員會，已開始積極活躍，並已組成現地指導班，由强化治安河北省本部召開會議，出席婦女防諜委員會胡亞飄團長，王金言指導以下十二名，列席强化治安省本部宣傳處長陳企胡班長，王情報班長，王通訊班長，開會後由胡亞飄主席修處長致激勵詞，勉婦女界負起光榮之使命，撲滅共匪協力治强總動員，河北省婦女一致努力，旋即進行種種重要事項，決議重要事項如次：河北省婦女防諜委員，現地指導班，決以省會爲出發點，展開偉大之婦女滅共活躍，定於本月三十日下午八時起動員全省會婦女，在省體育場召開河北省婦女滅共大會，包括滅共講演，發表滅共宣言，並婦女班音樂演奏餘興雜耍滅共大鼓等，屆時省體育場將有一番空前盛況。

冀省徵求滅共服式樣

【本報特派員保定發】强化治安河北省本部以河北省爲勦共第一線，根絕赤禍由河北省起，當茲第二次强化治安全面展開之際，省本部爲激勵民衆永久實踐滅共精神，決懸賞徵求男女滅共服式樣設計，詳細辦法即可公佈，屆時此種滅共服公佈後即由河北省各工廠開始依設計製造，以河北省所產之土布爲原料，特廉價公開售於勦共第一線人民，俾人各一身，永存滅共思想，以期共同努力完成勦共第一線人民重大使命云。

指導班定期出發

【本報特派員保定發】强化治安河北省本部爲激勵及慰問治强勇士，決派遣婦女防諜委員會組成現地指導班深入全省各道市縣，定八月一日踏上壯途，全部名單如下，引率者强化治安河北省本部情報班長王瀛萍，團長胡亞飄女士，指導王金言女士，團員郭寶芬小姐，章士清小姐，陸琦小姐，王雪明小姐，張珍蓉小姐，崔慕英小姐，張志高小姐，于問陶小姐，齊向榮小姐，王韻泉小姐。

出動路線

一行出動之路線，包括全省八道共分兩周，計第一次預定北京宛平唐山天津青縣滄縣等處，第二次石門順德邯鄲，必要時得臨時變更。（32）

團長略歷

胡女士現任情報室編輯，北京華北大學畢業，曾於民國二十六年充第七五軍宣撫班婦女會幹事長，領導新中國女性爲和平反共建國而奮鬥，此次擔當是種重大任務，必可勝任愉快云。（32）

冀警備隊建功勳 各縣剿匪捷報雪片飛來

【本報特派員保定發】第二次强化治安運動自展開以來，各縣工作至爲緊張，爲期一舉肅清匪共而期實現明朗樂土之各縣警備隊，更爲努力，積極於勦匪之勦匪工作，所得戰果，頗爲宏大，捷報紛紛報到，强化治安河北省本部，茲分別記之於次：

清苑 一，清苑縣警備大隊駐張登第二中隊小隊長紀廷瑞，帶長警於二十三日早四時，隨同該大隊部轄小隊長及友軍討伐，經過蔣莊，謝莊，陳觀莊，於到達南馬莊村東，有僞第十八團匪軍一百餘名，向匪還擊，對時三十五分鐘，匪軍傷亡無算，向西南退去，又清苑縣警備大隊部，爲肅清匪共起見，特派小隊長楊德義率長警隨同友軍，於本月二十二日早一時由保出發，經由北大冉，南大冉，田各莊，北辛店，南辛店，張登，南和莊，小郭村，蔡家營，王韜屯，西南佐半壁店，傅莊，謝莊，蔣莊，南馬莊，北馬莊等數十村計在內，擊潰匪徒一部，並在南馬莊，與第十八團匪軍互擊二十餘分鐘，當場擊斃……

完縣 三，據完縣報告七月十九日早四時派兵○名，會同第二中隊長韓志東率兵○○……

徐水 二，據徐水縣知事報告，於七月十……名，潰匪乃向博野縣境竄逸，我獲全勝安返縣城。

晉北組特種自衛團 發揮剿匪眞實效率

【中華社特派員晉北二十五日電】山西省雁門道公署，以管下五縣多遠近省境東北部山岳地帶，治安雖已確立，然小股共黨匪徒，仍不時徘徊騷擾，爲害民衆，尤以北部各縣如忻縣，崞縣，代縣，繁峙等地爲甚，頃爲澈底肅清殘匪加强地方自衛力量計，決於忻縣，崞縣，代縣，繁峙，五台等五縣內首先成立特種自衛團，各額按照縣份之大小不等，其組織及訓練方法完全仿照軍隊之編制，並將特授予防共及勦共之知識，以期發揮勦共之眞實效率，現該五縣公署正着手編制中，近日即可成立，至於雁門道管下其餘二十縣亦將陸續成立云。

【本報太原特派員電】山西省長蘇體仁，晉東視察，二十四日抵陽泉，下午五時，出席全市歡迎大會，當晚視察炭礦，宿陽泉，二十五日由陽泉站，換乘列車南下，二十六日晨七時到京。（植）

寧津僞匪潰滅

【中華社濟南二十五日電】日軍中山討伐隊，二十二日午後一時二十分，於寧津縣境曹家寨（寧陵西方二○公里）附近，發見僞教導隊第六迷及樂陵僞縣公署之一部約六百，對之加以猛攻，交戰一小時後，使向韓家莊北方潰走，戰果如後：敵遺棄屍體七○具，鹵獲步槍三○具，步鎗彈一百三十粒及其他多數。

峘縣殘匪全滅 官地村等三十村已恢復

【中華社特派員峘縣二十五日】强化運動開始後，該縣公署即積極推行，努力掃除殘匪，最近經該縣警備隊及駐在峘縣友軍協力討伐結果，業將該官地村一帶二十餘村完全恢復，該地區之匪徒亦已向西方逃逸，而受莫大創傷，該地區因處晉北要衝，爲共匪由陝入冀往來之孔道，在一二年前，因局面初定，頗受共匪之滋擾，近一年餘經該縣知事樊毓美氏督勵縣警備隊之屢次討伐，及駐在友軍之協力，該地區之治安，亦漸告平定，該縣原轄有四百八十二村，政令均可到達，惟縣內境第四區官地村一帶，因交通不便，尚有少數匪徒盤據，自第二次治强運動開始後，該縣公署爲防範匪人捲土重來計，特選派縣警備隊若干人長期駐紮官地村內，以資防守，現正修築自官地村至縣城間之警備道路，短期內即可完成云。

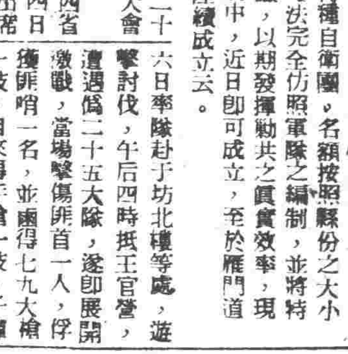

日豐田外相 接見各國外交使節

【中華社東京二十五日電】豐田外相二十五日午后二時，於官邸召集各國駐日外交使臣舉行就任後第一次之正式接見，當此歐戰激烈化之際，爲使交戰國之使臣方便計，待客室共分三處，均係於緊張之空氣中接見者，計由駐日之美國格魯大使爲先，繼由大使，公使，代理大使，代理公使之順序次第接見，以暹羅公使爲最後，前後共接見有三十五國之使臣。

【中華社東京二十五日電】美國格魯駐日大使二十五日午後四時四十分，至外務省訪問山本次官，舉行要談，至五時始行辭去。

渝英對越壓迫 巴黎各報紙極爲憤慨

【中華社巴黎二十四日電】英國與重慶方面對安南之壓迫日益加重，法京報紙極爲憤慨，並多有作如下之論者：1，布琪巴利姿（音譯）報：當此遠東事態日益複雜之際，英國及重慶政府已企占領法國之殖民地，且英之威脅倫南進一步的具體化時，則法之殖民地當立感危機也。2，烏普倫（音譯）報：與重慶政府結合下之英國及戴高爾派等，已在準備侵略安南，此乃預定分割云。

【中華社南京二十五日電】據當地所得確報稱：重慶駐貴陽之僞軍第五軍軍長杜聿明，七月上旬，曾準備出動，僞最近正開始移動，經由雲南省昆明開赴法印方面，又於雲南省內緬甸公路沿線，配置之重慶僞軍約八萬八千，亦已接得向西方移動之命令，然以該方面正値雨期，致道路潰決，橋樑折斷，故大軍之移動，似感相當困難。

英美葡三國 締結密約說

【中華社羅馬二十四日電】梵諦岡市方面，關於英，美，葡之三國互相援助之秘約，盛行業已謂印說，該協定爲：如英美兩國及葡萄牙，均對樞軸參戰時，葡即將其本國殖民地悉作英美基地，且係包含非洲及遠東殖民地者。

駐美英大使 將歸還倫敦

【中華社聖地亞哥廿四日電】目下正視察洛杉磯方面軍需工場中之哈里法克斯駐美英大使，鑑於國際情勢之變化，中止視察旅行，已決定歸返華盛頓，該大使二十四日會見記者團時言明爲商洽事務，下週內將歸還倫敦。

美發表對日態度聲明 威爾斯交付野村大使公電

【中華社華盛頓二十四日電】美國副國務卿威爾斯，二十三日與野村大使會見時所交出之公電，於二十四日已行發表，該公電並未示有何新見，對日本之南進政策，由此可窺知美國對於日本，是否於法印以外，更將進出於荷印及英屬馬來地域之勢，抱有危懼，該副國務卿謂「該聲明非爲對日之抗議，乃表明美國之見解者也」威爾斯副國務卿於前之聲明中所謂「是否將採經濟壓迫或其他之制裁手段乎」之質問，雖避免言明，然今後果將實行資金凍結與否，則有賴於今後事態之推移。

【中華社華盛頓二十四日電】威爾斯副國務卿二十三日與野村大使會見時所交出之公電，其內容如左：(一) 關於對行使武力及有何威脅的侵略行爲者，美國政府及全體國民之態度，如前所聲明者相同。(二) 和平國家對太平洋擬作和平的使用時，如有對之加以阻害，或使其陷於危險者，即爲使美國防資源難以入手，威脅對美自身安全上，直接招來之重要問題，此點美國政府及美之民衆，均已深悉。(三) 此種事態之展開，即爲……

羅斯福之言

【中華社華盛頓二十四日電】美大總統羅斯福二十三日於市民防衛局發表非公式之演講，關於美國對太平洋之外交政策說明如下：美國企使日本，勿着手於荷印之石油，故已許可其石油之輸入，再美國從來始終係努力不使戰爭擴大於特定地域外，波及戰事者太平洋當然亦爲特定地域之一，否則我美國關於錫及膠皮等，早求之於南太平洋之荷印海峽殖民地及印度支那矣，況由自身之國防觀點上觀之，亦當於南太平洋上極力阻止戰事，萬一美國對此阻止日本石油之輸入時，則恐日本於一年前即對荷印伸手矣。

遠東美領館撤退 美國務院否認

【中華社華盛頓二十四日電】美國務院二十四日已否認國際新聞社上海電報，所傳命令遠東美領事館館員向馬尼剌，或其本國撤退之消息。

獲鹿組剿共模範隊 實施政治大討伐工作

【本報特派員獲鹿發】獲鹿縣知事朱能雲氏，自本年七月七日起，領導全縣官民展開第二次强化治安運動以來，業於十四日舉行軍官民總動員之後，期間滿之效果，縣時兩晝夜，獲得預大討伐，已誌各報端，茲更爲澈底肅清匪共强化保甲效能，以期治安早日底定計，特再全體總動員，繼續舉行深入匪境展開政治工作總討伐，當由縣公署職員，警察所職員，保甲自衛團員等，百六十人，組成獲鹿縣勦共模範隊，以遂成輔助討伐，澈底肅清匪共及不良分子，並强化保甲效果而實施眞切之指導訓練，及指導民衆對於自衛，對於新國家應有之認識與探詢民衆之意見及希望，作施政之參考爲目的，由朱知事任隊長，秘書賀逸文建設科長何迪君爲副隊長，統率指揮一切事宜，本部設在北故城，下設事務員，連絡員十餘人，隊員分爲十班，每班設班長兩人，保甲團員二十名，分別以毗連匪區之二十村爲活躍地，自七月十九日開始，至二十七日始行完畢，每三日爲一工作段落，澈底確立該二十九村之治安，七月十九日上午全體人員，攜裝齊整，齊集於縣署院內，由朱知事懇切訓話，……

日整備戰時體制 舉行國家總動員審議會

【中華社東京二十五日電】日政府爲應付緊迫之國際情勢，進行整備國內戰時體制，將於二十九，三十，兩日，在首相官邸，舉行第十六次國家總動員審議會，諮詢爲確立經濟新體制之基礎法令之重要產業團體令及爲整備總動員體制之國家緊要的下列四勅令案要綱，又此四要綱，均已於二十四日國家總動員審議會幹事會決定：

一：關於特別收回金屬類之勅令案要綱。
二：關於重要產業團體之勅令案要綱。
三：關於統制港灣勅令案要綱。
四：關於配電統制之勅令案要綱。

日本限制電報收發 華北電電公司亦同樣實施

【中華社特電】日遞信省爲期緊急電報之迅速送達起見，決自二十五日對此等電報加以如次之限制，華北電信電話公司方面，亦協力此方針，對於送日之電報實施同樣之限制，其內容如次：

（一）私報普通電報（含有暗號電報，用數符號之電報）均不予辦理。
（二）緊急電報，不受理。
（三）日文在五○○字，西文在一○○語以上者，不予辦理。
（四）改正前電，中止前電，求閱，抄寫等，均一律不辦。
（五）與船舶通電者，除船長與船主間之主要電外，或有不辦理者。

本限制於二十二日起，業已實行，但更追加如下：

（一）日文電報：當以普通記載之（但當地當局認有必要者例外）。
（二）譯文電報：當以華，滿各普通語記載之（但當地當局認有必要者例外）。
（三）西文電報：當以日，德，英之普通語記載之，但僅限於東京，大阪，橫濱，神戶收發者，使用暗號電報時，當依電報局所指定者（使用時，宜記載使用之暗號），但宜記入發電者之氏名，至於收報者之姓名，則不許使用略號，再回電費用，業已先納之電報，亦不在此限。

日法相人選決定 起用岩村通世氏

【中華社東京二十五日電】近衛內閣之司法大臣已決定起用現任東京控訴院檢事長岩村通世氏，近衛首相於二十五日午後一時五十分，已邀岩村氏於首相官邸，……

臨淄警隊 俘獲共匪

【本報特派員臨淄發】臨淄縣知事爲澈底實踐治强運動，於日前督率警察警隊官兵全體出動，嚴密巡迴搜索勦共，經於第二區張家莊捕獲八路軍青年隊長于明九，僞縣政府第四科長李端周，僞通信員孫青林，僞作文，當場並搜出證明文件，並供認前情不諱，現已看管嚴辦。（42）

新民声

◇◇◇ 據傳蘇聯前外務委員長李維諾夫，有將赴倫敦說，這豈不是對於英蘇兩國緊密協力，而有所活動？李維諾夫本爲親英派的巨頭，當此德蘇軍事吃緊的當兒，而忽擬赴倫敦，當效秦庭之乞師麼？素要猾頭的英國，在這疲憊之餘，那有力量助乎他人，縱使強勉應付，開個空頭支票，有何益呢

◇◇◇ 羅斯福對記者談話，美國爲防禦努力將使入拉丁阿美利加起見，正講求新手段以應付之，然則新手段究竟是怎樣的一個辦法？這個悶葫蘆令人猜想不透，戰防乎？威嚇乎？實是個不易窺破之啞謎啊

◇◇◇ 羞惡之心，人皆有之，人類所以異於禽獸的原因就是人講禮義，能恩廉恥，共產黨反對禮義，打倒羞恥心，甚至提倡裸體遊行爲實踐性色相，完全撤將文明進化的社會，一返到原始時代自然社會的狀態，他們勦滅人類倫常，他們這種傷風敗俗，不講禮義，是不是在開倒車嗎？共產黨太不近人情了！

周維蕃鑒

……繼母周徐濟光啓

天津賽馬俱樂部啓事

敬啓者敝俱樂部發行之大香賓彩票改於七月二十七日第九次賽開獎【逢雨改期】此啓

天津特別市公署通告

爲通告事案准實業總署咨以舉辦度量衡檢定人員養成所由各省市保送人員入所訓練畢業後並由各省市分發各縣市辦理檢定事項……特此通告

北京花旗銀行緊要啓事

北京花旗銀行自一九四一年七月二十一日起停止經營一般銀行業務茲爲便利京方主顧起見特由天津花旗銀行派代表駐京辦理津行有限度之服務業務範圍以票讓渡事宜及有限度之普通存款概不接收 北京花旗銀行謹啓 B1192

中央陸軍軍官學校招生

…… B1192

頌揚南口憲兵隊內滕隊長暨皇協軍姚萬臣總隊長之德政

……

置產聲明

……

華北交通株式會社 招募中國人中等學校畢業生

一、採用人員 若干名
二、應考資格 1，初級中學（包含師範及職業）以上畢業者年齡十六歲以上二十三歲以下之中國人男子 2，身體强健志操堅實者
三、採用條件 1，資格 甲種傭員 2，待遇 有家族者月收約四十元獨身者月收約三十元並有醫療費之減免廉價糧米之配給及貸與被服等優待
四、採用試驗 1，日期 自民國三十年八月十九日起三日間（第一日檢查體格第二日筆試第三日口試每日自早九點開始） 2，試場 於北京站教育室 於天津鐵路學院 於保定扶輪學校 於石門鐵路工廠教育室 於山海關扶輪學校 於唐山扶輪學校 3，考試科目 國文，數學，（算數代數幾何），常識口試
五、應考手續 應考者須於八月十一日以前將下列書類直接送交（或郵交）北京及天津鐵路局總務處人事科（養成） 又成績優良者將來使其入鐵路學院普通科肄業 1，履歷書（須本人填寫） 2，像片（最近六個月以內之脫帽半身像片兩張） 3，居住證明書（本人居住地所管警察署發行者） 4，畢業證明書（最後畢業之學校）
六、採用通知 錄取者於九月上旬通知之
七、其他 1，考試第一日須攜帶體格檢查費一元 2，須攜帶鉛筆橡皮及鉛筆刀 3，詳細章程可詢問北京鐵路局總務處人事科（養成）
八、備考 一、鐵路學院普通科修業年限爲一年半畢業後更得入中央鐵路學院肄業 二、中央鐵路學院以養成鐵道現業之中堅幹部爲目的修業年限二年畢業後任命爲職員
北京鐵路局長

本日賽馬 明日賽馬

星期六日 遇雨順延
舉行春季特別長距離三千米競賽
門票搖彩 頭彩一百元 二彩八十元 三彩六十元 四彩四十元 五彩二十元 六彩至十彩十元
場址永定門外大紅門西
北京特別市公署賽馬會

解說 國共相尅的眞相（下）

一、共產黨主張打破國境，否定中國國家的存在。
一、共產黨主張階級鬥爭，否定中國國民的整體。
一、共產黨破壞人倫，否定中國固有文化。
一、共產黨實行暴虐行為，違背中國仁愛大道。

上面這四條反共道理，是新民會青年門士劉志道君在「共產黨何以不能存在於中國」一文中明快道破的近代中國青年對於共產黨的認識。

舉幾個實例

就華北一萬農民的體驗看來，中國共產黨在華北現代青年的知性中，已經斷然不許其存在於中國了。

那末，中國共產黨，直到現在為止，在中國是經歷了怎樣的運命呢，不待說那是一部絕對排擊的歷史。

現在我們看一看「流寇式」的中國共產黨的足跡，和過去中國在「打倒共產黨」的國策下，進行了怎樣的戰爭。

首先是蔣介石對共產軍的討伐。

距今十五年前完全喪失都市活動基礎的中國共產黨，在「占據長江流域，可以控制天下」的中國古訓之下，先以江西省的瑞金作中心，企圖確定自己的地盤。

現在完全作為英美傀儡，只顧目前利害，狂呼國共合作抗日到底的蔣介石，在十年前在「打倒共產黨」的國策下，對共產黨實行了兩次討伐。

蔣介石對共產黨討伐失敗，在剿共各軍訓練所畢業典禮的演說中，曾經這樣說：「從來所以不能勦滅共匪，不是因為我們的武力不夠，而是因為缺乏精神力」。我們想到這話，可以察知蔣介石在過去對於「打倒共產黨」工作，是如何努力如何抱着熱烈的鬥志了。

到了民國二十三年十一月一日，瑞金完全陷落，共產黨總流竄到西北去了。

中國共產黨對陝甘寧邊境三省的無知識的蒙昧民衆，實行「前甘後辣」的欺騙政策，漸漸保全住自己的生存，更進而垂涎山西的財富，於是在事變前一年即民國二十五年，乘冬季河水結冰的機會，渡過黃河，侵入了山西省。

那時，閻錫山尚健在，他也是以「打倒共產黨」為己任，於是和國民黨中央軍協力，對毛澤東，彭德懷，劉子丹，徐海東等約二萬三千的共產匪合軍奮戰。

當時閻錫山對滅共對策抱持如何的熱情，可以由下面所舉的「防共宣傳大綱」中的一段話看出來。

「這次共匪侵入山西後，火不問貧富，貴賤，老幼，男女，都受着他們的蹂躪，人民的生命，財產，房屋，田園完全化為烏有，殘忍已達極點，任意姦淫擄掠，到處殺人放火，不但是人民的仇敵，而且是人類的害虫，更是道德文化的叛徒。」

「親愛的同胞們，我們不要受共產黨的欺騙，不要怕共產黨的威脅，一致團結，揭穿他們的陰謀奸計，認識他們的弱點，迅速的來撲滅共匪」。

在這種情勢之下，同年共產黨再遁走陝北。

中國共產黨在陝北伺機而動，半年後發生西安事件，遂乘機懷柔國民黨，於是舊秩序下的中國，乃轉變為英美蘇的傀儡，但同時，東亞新秩序建設的黎明，在中日兩大民族新的協力提攜之下，邁出了第一步。

現在我們把昨天所說的共產黨破壞中國家族制度的手段和今天所說的共產黨「流浪史」，合併看來，可以得到這樣的結論，即「中國共產黨，在中國民衆的感情和知性，自然不能相容，固不待言，就是對於中國國家的國是，也是絕對不能相容的」。

但是，現在中國共產黨，在華北仍然不斷伺隙蠢動，是不能否認的事實，這種事情的存在，是「東亞正義」所不許的。

我們在這兩天裏所說的，決不僅是說些理論就算完了，最要緊的還是實踐。如果世間的事情只要一套理論便不存在的話，那末中國共產黨早就應該雲消霧散了。所以我們既負有建設東亞新秩序的使命，尤其在第二次治強運動中，不但要「一清一現在應該作什麼」而且要起來實踐。

德機大舉夜襲莫斯科
市內十二處起火烈燄騰空

【中華社柏林二十四日電】德軍司令部發表：一、東部戰線，德軍及其同盟軍之作戰，雖敵軍頑強抵抗，而道路又惡，但仍按預定計劃進行。一、優勢之德空軍部隊，二十三日夜又對莫斯科市內軍事施設投以如雨巨彈，一、英空軍二十三日空襲多維爾海峽之法海岸，德驅逐機將是項英機擊退，並擊墜其四十六架，又德高射砲及哨戒艇各擊落英機四架，共五十四架，德機損失三架。

【中華社柏林二十四日電】據德意志通訊社報道稱，二十三日第三次空襲莫斯科時，已自機上確見市內十二處起火，其中以克萊穆林附近一帶，及莫斯科河南岸之火災，最為強烈。德機投下燒夷彈約一萬枚云。

【中華社莫斯科二十四日電】德軍二十三日夜，連續三次猛炸莫斯科而來，蘇是夜九時半，在北歐特有之長時間黃昏將盡時，悲慘警報聲起後，西方空中已發出異樣轟聲，記者當即登上日本大使館之屋頂，是時莫斯科空氣已早為轟轟機聲及高射砲聲所震蕩，發聲炸彈投下後，大地即生動搖，火光四起，消防汽車到處出動，是時蘇聯夜間戰鬥機亦已飛起，異調之發動機聲，時時摻雜其中，實已展開壯烈邀擊戰，此第三次之空襲，自二十三日午後九時五十分起至二十四日午前三時止，共經五小時，各處火光直至天明，仍在繼續燃燒，德機去後，消防汽車及救護車亦仍在各處驅馳。

中路德軍迫近莫斯科

【中華社柏林二十四日電】德軍先鋒部隊，一月間突破約一千公里，現已迫近距離莫斯科二百公里以內之地點，赤軍之抵抗，雖相當軟弱，然仍自後方，派遣增援部隊，並將遠東之精銳部隊，撤至歐洲俄羅斯方面，配置於要地，此外，更大批動員學生，勞動者等，以短期訓練，而倉促編成補充部隊，急向戰線遣送，如是等等似正力謀抵抗，然第一線之戰車，飛機等，似已使用殆盡，最近出現的戰場之戰車，均未經試用，而突然自工場運出，參加戰鬥，自兵員資材兩方面觀之，赤軍之戰略，已達最後局面，一般預料，莫斯科落後，赤軍之抵抗力，恐將落於崩潰狀態，然德軍當局宣稱，決不若一般所想像，而將作戰界限，置于烏拉爾山脈一帶，決意追逐赤軍，無論其逃至何處，亦澈底追擊云云。故今後戰局之發展，極有興趣，目下戰局，大體如下：一、北部德軍，刻在列寧格勒正面，展開包圍戰，現正從事殲滅戰，故前進速度，遲鈍若干，此正面雖屯留赤軍之精銳部隊，然因政治委員之督戰，故絕對不能後退，還續頑強抵抗而不已，致各部隊殆已全滅，殘存兵力，雖謀渡過琵普斯湖而潰走，然已悉被擊沉。一：中部德軍先鋒，已迫近距離莫斯科二百公里以內之地點，目下正沿斯摩稜斯克方面之汽車道路，繼續猛進，德軍為準備地上部隊之進軍莫斯科計，對莫斯科市內外，不斷加以澈底的轟炸，二十三日夜，已敢行第三次空襲。一：南部向基輔方面進擊中之部隊，將取包圍烏克蘭之情勢，一般觀測，此方面之戰況日內亦將有大發展，德空軍應付此種情勢，二十三日已對敖德薩，舉行大空襲，對造船所，及輪船等，予以多數命中彈。

烏克蘭衝要敖德薩
送油設施中彈起火

【中華社柏林二十四日電】據二十四日德軍當局發表稱：由於德軍之空襲烏克蘭衝要敖德薩發生大火，延燒石油槽地帶，至二十四日猶未熄滅，猛烈之黑烟，自該地及附近高原騰起，石油輸出港之一，其送油設施，亦被命中彈而起火云。

【中華社莫斯科二十四日電】蘇聯情報局發表：一、二十三日夜至二十四日拂曉，在波爾霍夫，波羅克，內維爾，斯摩稜斯克，什托密爾，繼續展開激戰。一、其他戰線，無大規模戰爭。一、蘇空軍猛炸德機械化部隊。

地中海展開海空戰
義空軍大舉襲英艦船

【中華社羅馬二十四日電】關於二十三日在地中海義英海空戰一事，斯蒂凡尼通訊社海軍記者報道如左：二十三日在地中海中央水域義大利空軍偵察機，發見有以航空母艦一隻，巡洋艦數隻護送之商船團，立即對之加以追擊，一方義大利基地之雷擊機及轟炸機，亦立刻出動，而英艦船當發見義空軍後，亦以猛烈砲火射擊，英航空母艦上之驅逐機，亦行出動，其義大利空軍一方制壓英軍反擊，一方又以轟炸機反復轟炸英艦船，在此瞬間，義雷擊機更在水上數百米之空中開始雷擊攻擊，對商船團予以極大損害，轟炸機亦施行猛烈轟炸，此外義艦隊更出動參加，實收有極大戰果，由於此次海空戰，義大利海空軍共擊沉英商船兩隻，計二萬五千噸，大型軍艦一隻，驅逐艦一隻，更使一萬噸級巡洋艦二隻八千噸級巡洋艦一隻，受中魚雷，此外更對主力艦一隻巡洋艦一隻，大型商船一隻，及其他等均受有重大損害。

【中華社羅馬二十四日電】義軍司令部發表：一，中部地中海義空軍與英艦隊間，展開壯烈之海空戰，義軍大勝，緣二十三日義空軍接到報告，有英主力艦巡洋艦潛水艦護送大隊商船，自西向東行駛，義空軍即刻出動，冒猛烈之防禦砲火施行轟炸。一、此戰鬥中擊沉英方一萬噸之巡洋艦一隻，又魚雷擊沉蘇古爾頓型一萬噸之巡洋艦一隻，八千噸之巡洋艦一隻，一、又對主力艦驅逐艦大型汽船一隻，與以大損害。

【中華社羅馬二十四日電】義空軍部二十四日關於義英海戰發表如左：一、義英海戰自二十三日晨在中海西北水上展開，同日午後戰鬥移於地中海中央，至二十四日義空軍，仍繼續轟炸殘存之英艦，據此次攻擊之攝影，明確英巡洋艦兩隻之側受魚雷二彈，其他巡洋艦一隻，英商船發生火災，又蘇古爾頓型巡洋艦一隻，被義彈命中，航行發生障礙，至二十四日晨義海軍又對該船轟放射魚雷二。云。

英義海戰時 傳有美艇參加

【中華社羅馬廿四日電】據義大利時報二十三日指摘，東地中海義英海戰時，有美潛水艇參加之嫌疑，頗惹起各方面之注目云。

克服[illegible]困難而沿着破壞路線向赤都莫斯科進擊之德軍自動腳踏車部隊

蘇情報局發表
德空襲莫斯科 被擊墜共五架

【中華社莫斯科二十五日電】蘇聯情報局二十四日夜發表：一，二十四日終日在波爾霍夫斯摩稜斯克及什托密爾各方面展開激戰中，其他方面無可特書之軍事行動，一：斯摩稜斯克方面赤軍阻止有力德軍之進擊，將新補充之德步兵第五師團完全殲滅，一，廿四日蘇聯空軍與地上部隊呼應，對德機械化部隊，步兵部隊及空軍基地之德空軍敢行轟炸，一：蘇聯空軍二十三日擊墜擊破德機五十八架，蘇聯方面亦損失十九架。一：二十三日夜德空軍第三次空襲莫斯科時，擊墜德機五架。

德機轟炸英本土

【中華社倫敦二十四日電】英空軍部發表：一、英空軍二十三日夜對以法蘭克福亞曼海姆為中心之西部德國及北部法蘭西敢行長時間之轟炸。一，德空軍二十三日空襲英本土，較最近數次轟炸範圍更廣，尤對西南部及北部蘇格蘭之一部都市，已被損害。

【中華社倫敦二十四日電】據英空軍部之發表稱，英空軍二十四日晝間轟炸法國海岸，對羅西爾海港（拔佩多北方）中之夏倫霍斯特號，及布勒斯特軍港之路奈擊那號，（二艦皆德方主力艦），浴以直擊彈云。

津海道尹王緒高 出發視察各縣政
並對道屬各縣發告民衆書

【本報特派員天津發】津海道所屬各縣治安，經各縣警團隊之搜勦，秩序頗為良好，農民亦得安居，王道尹以第二次治安強化運動週間，為督促各縣民衆深切了解根本滅絕匪共，及早日實現真正太平，於日前出發永，霸等縣，並隨時頒發告津海道各縣民衆書。

告民衆書

諸位親愛的民衆們，第一要告民衆的幾句話，盼望記住並且去實行，是什麼話呢，第一，要和官署軍隊聯絡一氣，盡所有的力量，誠意衷心去協力，好把八路軍剿掃絕盡，第二，各村各鄉，都要自行聯合起來，強化保甲，遇有形跡可疑的人，不務正業的人，立時報告，以便勦捕，千萬不要聽八路軍的要求，供他們的驅使，第三，無論是誰，某處有匪的消息，只要一聽到，趕緊去報告，千萬不可隱瞞，這樣軍官民一致的確實去實行，八路軍就無容身之地，他們不很快的滅絕，還有什麼方法呢，最後就希望諸位，記住本道尹所說的話，眞實去實行，我們安居樂業的太平日子，就跟着可以實現。（31）

強化治安河北省本部
工作處長等出動 今日一齊赴各縣視察

【本報特派員保定發】強化治安河北省本部，為督導各道市縣強化治安，決派遣大員出動各縣實際工作計，總務處長荊興伯，率領指揮班長陳景澗，連絡班長關駟，及通訊宣傳情報戶口及清查各班班員祁廷凱，鄭國才，張念旭，紀根貞等，七月二十六日出發視察津海道各縣，同時省本部工作處長郝鵬林，率領警務班長許鳳州，總務班長金鐸，及通訊，情報，宣傳，戶口，保甲各班員朱家驥，張錫蕃，安永久，張忠興等，赴順德冀南各道市縣視察，另宣傳處長修國英，亦定日內出動，激勵三千萬官民，一致奮起努力強化治安。（32）

【本報特派員保定發】強化治[illegible]縣決舉辦滅共武裝宣傳隊，深入民間實施宣傳新政，而矯正民衆過去之謬誤思想，實施以來，已收有偉大之效果，五，過去各區民衆，在共匪之蹂躪下，有不堪其擾害而喪命者，或家產蕩盡者，因此該縣公署對於被匪擾害之家族，決施以救恤工作，六，為求治安確立，必須交通暢達，故該縣除對境內各公路力求整齊外，對於達鄰縣之公路，因治安肅正之必要，亦應修補之，七，為求人民生活安定，決取締[illegible]，八，為使各小學校學生思想純正，而有自衛之眞實意念起見，決不時舉行精神講話，九，對於各區長切實曉諭，對於交通工具，應隨時保護，以盡職守，十，為普及人民愛護鐵路之觀念，決舉辦愛護鐵路宣傳云。

長山官民滅共熱
舉行滅共展覽會

【中華社長山二十四日電】長山縣公署，實施治強運動，於官民緊密協力下，極為積進，對反共運動尤力為加強，除於（二十二日）成立滅共委員會外，並定三十日舉行滅共展覽會，以全縣小學教員及新民青年團員為中心，現已積極籌備一切，關於該地實施治強運動方案，記者曾赴縣公署新民會訪問，所得如次：

一，自衛團之強化，該縣之自衛團，早已編成，刻該縣為謀自衛團之強化起見，於第一次治安強化運動實施期內，曾由縣知事平井顧問，警察所長赴各區視察自衛團，並發給槍械子彈，而成為有實力之武裝自衛團，對於情報蒐集與軍警連絡，均各有專人，為組織健全之自衛團。

二，戶口整理清晰，該警察所長蒞任以來，至今十月有餘，該縣城鄉三萬五萬餘人，（即周村鎮，永安鎮，人和鎮）之戶口，每日約有四五千人之移動，清晰已極，故使宵小無法隱身，治安異常安謐，今在治安強化運動期內，更有向上之成績。

三，成立滅共委員會，該縣民衆，因過去曾受共匪之慘害，對於滅共之決心，甚為堅固，於每次警察所召集各區鄉長開會之時，各區鄉長，無時不要求派警備隊肅清赤匪，以便鄉區民衆同入於安居樂業之途，刻縣新民會之努力籌謀，決以宗教分會為主體，而於本月二十二日成立滅共委員會，以促進治安之強化。

四，減共宣傳電桿，該縣新民會及縣公署為灌輸民衆滅共意念，特在城鄉各處之電線桿及牆壁書寫滅共與農，反共和平等標語。

五，減共展覽，於舉行滅共討論會後，並定於本月三十日起至八月一日止，舉行滅共展覽會云。

平鄉開村長大會
努策勠力鞏固治安

【本報特派員平鄉發】本縣縣公署自奉令舉行第二次治安強化運動以來，在縣知事陳貢銘氏指導之下，全體公務人員，無不積極推進，工作異常緊張，對共匪之討伐，對民衆之宣撫，無日不在活躍進行中，日前陳知事復為官民團結，以謀治安之鞏固起見，特召集全縣鄉長，於本月十六日下午一時來縣開會，屆期各鄉長均準時報到，計到會鄉長一百四十餘人，友軍警備隊長，縣公署秘書及各科長警察所長，警備隊副大隊長，新民會代表均出席參加，開會如儀，首由陳知事報告開會意旨，次由友軍楊隊長訓話，對於防匪辦法指示詳盡，嗣由秘書，各科科長，警察所長等，依次講述，一，鄉長在地方政治上所站地位之重要，二，當此夏防時際之各鄉長應負之責任，等講畢，末由鄉長代表致答詞，略謂願遵奉各長官訓話，切實力行，並願長官時賜指導，以期達到剿滅共匪之明朗云云，下午六時圓滿閉會，按本縣治安，自春間偽縣府宣告解散後，本縣隱定，近因青紗帳起，匪方雖又活動，但以防範得力，諒亦難逞云。

徐市乜咆不驚
擴充警察機構

【本報特派員徐州發】徐州市內安然，乜鬯不驚，皆賴市警察局，以不眠不休之精神，防衛週到之功用也，現值此二次治強運動實施期間，該警局對市內之治安工作，更謀加強，除將其武器加強，增加擴充分駐所，週邊由分駐所及自衛團與紅槍會聯合晝夜防衛其配備之人員亦甚活躍，現在各分局及各分駐所派出所，皆設有出勤表規，及勤務日誌簿，命令指示簿等，其勤務分配，實行四人三日制，以每人工作二小時調換，即警備完了後，再由巡官警長率領巡邏，依巡邏完了，而所內勤務等，此外該局並分派督察警員出動巡查，夜間更有武裝巡邏隊，分赴市內各週邊防衛巡查及治強武力，以確保治安，而副民衆之期待也云。（46）

淮陽縣民衆昭蘇
王實坪知事刷新庶政

【本報特派員開封發】前河南省公署參事王實坪氏，七月五日就任淮陽縣知事以來，黎全力於治安強化運動，王知事以身作則，激勵各種工作，繼續活躍，由七月七日起一週內，該知事之活躍狀況如左：七月七日舉行就任式，併舉行興亞四週年紀念，夏防大會，點檢全警察職員警察及警備隊，並對之訓話，次偕〇〇部隊長縣顧問，警務指導官，憲兵隊長，視察黃路（東北四十五華里）之架橋工事，次偕顧問警務指導官視察張奶奶廟（北方四十五華里）之築堤狀況，築堤工事既完成五分之三，其餘工事預定七月十二日完竣，又與部隊長，顧問，警務指導官，同赴黃集，對民衆及自衛團訓話，於行政方面又舉行縣政會議，討論實施保甲，發行居住證明書，增設警務分所，擴充教育等，成立聯區委員會協議從事分割[illegible]。

唐山報道會結成

【本報特派員唐山發】在治安強化運動熱烈展開期中，唐山報道從事員，電台，冀東日報，冀東日報唐山支社，為連絡密切，並推進報道使命，於二十三日下午八時，假日本小學內結成唐山報道會，屆時〇〇部隊代表，韓道尹代表趙科長，日警長，顧問，市警大武顧問，吳會長均出席，由冀東日報保坂社長致開會詞，冀報支社坂垣社長朗讀宣言，電台台長致閉會辭，宣言如下：值此事變五年，中日兩國民，邁進展之際，努力邁進，我唐山報道從業員，痛感責任之重大，乃有唐山報道之組織，誓以全體力量，共同邁進，以期達預期目的，謹此宣言。

修築龍招汽車路
黃縣民衆銳意經營

【中華社青島二十五日電】擔任魯東地區產業開發重大任務之自龍口至黃山館之龍招汽車路，前曾被共匪破壞，阻害治安確保之機動力，但因日軍之討伐，匪漸次覆滅，黃縣民衆甚為感激，聲言「欲保衛我等鄉土，應先自修路作起」，故連日冒一百三十度之炎暑，銳意於建設勞力服務，現修理補裝完成之汽車路，自此已能在確保治安，及開發產業上有極大貢獻云。

高密縣政明朗化

【中華社高密二十五日電】高密縣屬各區保甲之訓練，極為完善，自衛團員英勇善戰，紀律嚴明，保衛鄉土，匪徒斂跡，因此一般村民，得以安居樂業，安心耕耘，近日以來鑒於治安強化之必要，各區保甲除加強自衛外，並不時清查戶口，使不良份子，無處隱身，因此高密縣內治安鞏固，縣政益趨明朗，一般民衆亦對和平之心，尤為濃厚云。

益都保甲編成
各項行事逐步實施

【中華社益都二十五日電】第二次治強運動展開後，各地實施工作，所收效果極為宏大，益都縣知事陳忠信，對於此次治安強化運動工作，於奉到道署命令後，即積極推進一切，並規定左列各行事，逐步實施，茲錄其要者如次：一，各區之保甲均已編成，並由縣署依次檢閱，刻為求各保甲長之智能向上起見，決施以兩週之訓練。二，為防止殘餘匪共東援西竄起見，該縣特與壽光，昌樂，博山，淄川等各鄰縣，實施合同聯防辦法，以便使匪賊早日潰滅。三，各區保甲雖早編成，然對於訓練，尚未普遍實施完畢，刻正籌備保甲短期講習班，開始訓練，四，為撲滅共匪思想流入民間，該[illegible]

掖縣婦女齊奮起
協力剿共願作新民

【中華社青島二十五日電】魯東掖縣之第二次治強運動，實日加激烈，全縣下之婦女亦均奮起積極協力勦共，日前會集合十七歲至四十歲之婦女二千名，組成新民會掖縣婦女會，以十人為一班，各班設班長一人，在其指導下努力普及新民精神及婦德之涵養，一方更以家庭婦女立場，協力「打倒八路匪」之勦共工作，為防止不逞份子之侵入，現正實施活潑之工作云。

第摩欣哥將軍任國防部次長

繼前國防人民委員兼西部方面司令官第摩欣哥，以史丹林書記長兼任國防部長，而被任命為該部次長。圖為視察前線之第摩欣哥將軍

國立北京大學招生

一 招考院系
A 一年級生
文學院 哲學系 史學系 國文學系 日本文學系 西洋文學系
理學院 數學系 物理學系 化學系 地質學系 生物學系
法學院 法律學系 政治學系 經濟學系 商學系
工學院 機械工學系 電工學系 土木工學系 應用化學系
農學院 農藝學系 農林工學系 農業經濟學系 畜牧學系
醫學院 醫學系
B 二年級 [illegible]
二 投考資格
A 投考一年級者 以公立或已立案之私立高級中學或同等學校畢業或得同等學力者
B 投考轉學者 以公立或已立案之私立大學或獨立學院本科或同等學校肄業期滿二年級肄業期滿合格
三 報名日期 自八月一日起至八月八日止（星期日除外）
四 報名地點 北京景山東街國立北京大學理學院
五 考試日期 八月十二、十三、十四日
簡章須附郵票二分逕寄北京沙灘松公府夾道十號國立北京大學教務課 B894

中國大學招生

科系年級 文科：國學系，哲學系，教育系；理科：化學系，生物學系；法科：法律學系，政治經濟學系，一年級及二三年級編級生
報名日期 七月二十一日起至八月九日止
考試日期 初試八月十五十六日 覆試八月廿日
簡章 函索附郵票二分即寄
校址 北京西單新皮庫胡同 B1127

國立北京師範學院招生

名額 教育系國文系日文系史地系數學系物理系化學系生物學系體育系音樂系工藝系各招一年級新生三十名（不收旁聽生及選科生）
報名日期 自民國三十年七月二十五日至七月二十九日
考試日期 七月三十一日至八月二日
投考資格 公立或已立案之私立師範學校高級中學或同等學校畢業
報名手續 呈驗畢業證書並繳二寸半身像片兩張及報名費二元（凡體格檢查及格者始得應學科試驗）
報名及考試地址 北京和平門外南新華街本院
費用 學費宿費一律免繳 簡章函索附郵票二分即寄 B1133

國立北京藝術專科學校招生

一，招考年級 繪畫科國畫組西畫組雕塑科雕塑組彫刻組圖案科工藝組陶瓷組一年級新生
二，投考資格 曾在公立或已立案之私立高級中學或同等學校畢業或具有同等學力者
三，報名日期 自八月一日起至八月七日止每日上午八時至十二時
四，報名及考試地點 本校
五，考試日期 八月十一日至十四日
簡章附郵二分函索即寄 B1188

教育總署直轄 外國語專科學校招生

名額 一年級新生一百八十名外交商業兩科編級生共廿名男女兼收
資格 投考一年級新生者須在公立或已立案之私立高級中學畢業或有同等學力者投考編級生須在公立或已立案之私立專科以上學校修業滿一年者
報名日期 七月廿一日起至八月四日止
考試日期 八月五日早八時起
學科試驗 八月七八兩日早八時起
給費生 成績優異者每學期給予獎學金二十元至三十元每班五名
校址北京東城 函索即寄 本校備有舍宿 B1149

前門外煤市街 春華飯店

新張特別大減價
中菜部 海參席每桌十六元 鴨翅席每桌二十四元 魚翅鴨席每桌四十元
西餐部 早餐每份一元 午餐每份二元 晚餐每份三元
中餐 每份經濟合菜二元起碼 西餐小吃 隨意零售
設備完善 講求衛生 新式電話專線 宴會禮堂
協理胡曉圃 經理韓子華 副理張子玉

小格紙

全華北製造獨此一家
洋式帳簿 興亞棹上日記 月份牌
中島商店
北京西單前英子胡同十七號 電西局六九六，一六三七

美利時行

美利時行六週紀念各地分行同時舉行凡憑報紙一紙限購一枝
買一送二枝一枝
不論購何種金筆一枝一律奉贈二枝副號新型一枝
今天剪報購筆特別加贈墨水一瓶
僅有機會偉大犧牲
國產派拉蒙眞空金筆
發行六週紀念舉行空前犧牲
（貨眞價實童叟無欺）
新型派拉蒙金筆每枝十二元 特種派拉蒙特價每枝七元 甲種派拉蒙特價每枝五元 乙種派拉蒙金筆每枝三元
使用方法如同鋼筆貯墨一次寫字盈萬筆頭用壞隨時換新
最新創製 自來墨萬年毛筆
特種每枝只收四元，甲種每枝二元五角
十年研究大發明 永保用免費修理 特許註冊防假冒

北京 東珠市口聚隆店院內 報子街西單飯店院內 美利時行
天津總行法界馬家口通順棧 奉天分行小南門裏東旅館 天津支行日本租界旭街北首 太原分行西夾巷泰安旅館
濟南分行 青島分行 石家莊分行 保定分行 唐山分行 [illegible]

衝擊療法劑 抹殺淋片

對各種化膿疾患 均有偉効確効！
本療法之原理 僅以內服之功效使體內之血液細胞強織等各部分增組抗菌力表面性自不待言雖對潛入深層部之淋菌亦能完全發揮其偉力焉之
藥價低廉（包裝）廿錠、五十錠、百錠
文獻贈呈
製造發賣元 大阪市東區今橋二丁目 株式會社 黑田藥品商會 振替口座大阪一九五五番

招生 八尋汽車教習所

[illegible]

尚伯華大夫

專門病理細菌科 統治內科小兒科
[illegible]

興華印書局

住居證 [illegible]

京師醫院

牙科周金科 專門
醫學新法鑲牙美觀堅固 保用 優待各界 特別減價
[illegible]

肺病三期一月治好 刊物贈送

[illegible]

樂天居士 連闊如

命學家 [illegible]

介紹大醫石慰萱

[illegible]

明朗天

無是公話庫

竹華

歌詠項王幾首逸詩

項王即是項羽，生於下相，下相就是今日江蘇宿遷縣的管境，他幼年的時候，不愛讀書，也不愛習射，他的叔父項梁就教授他一些「兵法」，於是他在二十四歲那年就糾合江東子弟，乘着天下動亂舉起事來。在他還未稱兵以前，似乎尚在兒童時代，他有一天跟着他的叔父在野外散步，遠遠看見秦朝皇帝的車駕經過，他突然驚羨的說：「彼可取而代也。」這樣的口氣當然不是常人所能說出來的，所以他後來幹出那多驚天動地的事業來決不是偶然的了。當「秦失其鹿，天下共逐之」那個時候，山東的豪傑，莫不抱有絕大希望想攫奪這塊禁臠，項羽的英勇，遠出他的同輩，只有劉邦算是他的對手，他在那五年的戰爭裏，大小七十餘戰，都是一個勝利者，因此他就有些驕矜起來，以與劉邦是不足齒的了，本來那時的局勢，都受着項王他一人左右，漢王劉邦是無置喙餘地的；所以他很躊躇滿意的以爲大勢已定想休息一下了，那曉得漢王劉邦滿心積慮的想打倒他，終竟是如願以償，到了垓下重圍烏江迷路，這才明白自己的失策，然已也無法挽回的了，一代英雄，如此下場，所以拿破崙之宿志未償同爲後人所惋惜的咧！項王雖有絕世之資，更具過人之勇，他的力量本可以底定天下，完成大業，乃竟不能善保其終，所以太史公司馬遷特別佩服他的爲人而又深惜他的失敗，他把他編在「本紀」裏，可見他雖沒有做到「天子」，但史遷已假定他是做了皇帝的了。史遷說：「……事雖未成，號爲霸王，位雖不終，近古以來，未之有也。」他對項王推崇備至，由此數語可以想見。

從來文人才士做題材的作品，不是譏評他的失策就是太息他的失敗，而對於他那種「英雄本色」的性格，很少有人論到。筆者幼年侍讀先君子，至今還記得有幾首歌詠項王的逸詩。頗發前人所未曾發，當時先君子未以作者之名相示，筆者喜其情逸豪宕，茲特寫出來，以公諸同好。

原詩連續四首，係一氣呵成：

（一）英姿神武說重瞳，（史遷說，舜目爲重瞳子，項羽亦重瞳子。）自是天生蓋世雄，曾與諸侯觀壁上，親提子弟起江東。鏡傳敕南坑降卒，知否分羹啖太公？（太公，劉邦之父，嘗爲羽所執；羽與邦戰，置太公敵樓，給邦曰，不降，且烹太公。邦曰，吾翁即爾翁，必欲烹爾翁，則幸分我一杯羹。羽釋之。）秦暴既除無別念，拂衣一笑出關中。

（二）一去咸陽計便非，阿房回首等灰飛，（羽入咸陽，燒阿房宮，火三月不滅。）已看天下歸金掌，祇是君王念錦衣，（羽曰，富貴不歸故鄉，如衣錦夜行，人誰知者？）大業垂成終自棄，故鄉雖好不能歸。可憐鳴咽烏江水，萬馬軍聲十面圍。

（三）美人駿馬各翩躚，（羽有駿馬名騅，有美人名虞姬。）到此眞教奈若何，百戰得來秦帝業，一聲唱出楚人歌。料知垓下悲聲急，應悔鴻門失計多，酒醒帳中終不見，那堪重憶舞婆娑！

（四）英雄末路竟如斯，今古同聲一哭之！生豈無才作天子？死能何面見虞姬，人誰本紀編遷史我獨招魂賦楚辭。華塚穀城（羽葬之地）山下路，滿天風雨弔靈旗。

格言漫畫 高炳華作

以肥甘愛兒女，而不思其傷身。
以姑息愛兒女，而不恤其敗德。

詩

卓提

古人言：「在心爲志，發言爲詩」這好像一個定而不可移的論調，朱子說：「人生而靜，天之性也，感於物而動，性之欲也，夫既有欲矣，則不能無思，既有思矣，則不能無言，既有言矣，則言之所不能盡，而發於咨嗟咏嘆之餘者，必有自然音響節族而不能已焉」在這兩個說法上，其實在意涵並沒有若何的區分，即使我們再找出幾個兩樣的詩論，也絕不能跳出這個堅固的圈子，總而言之，詩便是這種極平凡而又不平凡的東西他能在我們不可名狀的苦悶裏宣洩出我們的沉痛，他能在極度的悲哀裏，調節我們的人生，言語言之所不能言，示告人一貫之志，這便是他的作爲，這也就是他偉大的特點，「詩言志，歌詠言」在這樣的話裏，是可以完全將詩的意趣描摸盡的，致於他對人生的關係，包含兩點重大的意義：

一、人生的南針

由於現世社會之複雜，因而人生的關係，也就日趨密切而在生活方面自然也要漸漸的複雜起來，由於欲望之難於滿足，無疑的不會沒有志望的發生，如果我們能依自然的節拍而記錄下來，便可以稱爲是一首很好的詩了，所以在我們打開詩史的一頁時，其所舉之第一首詩便是：「日出而作，日入而息，鑿井而飲，耕田而食，帝力何與我哉。」在這一首詩中，找不出音律，找不出格調，但由於自然的結構，而且是其心志之描摸，所以其偉大的性質，是完全可以由眞實的情節可以流露的，但這樣的詩的時代已經過去了，而現在因爲人事的關係而使文學的命運，也離開了這簡單的境域，但是文學上的地位，以及予人生之關係，卻依然不減他的價值，固然他的作爲，是在志願的表現，固然他也能像小說一樣的描寫人生，但在一樣的揭穿社會的黑幕，但在細巧的記錄上，又是小說所不能之事，因爲詩的題材，並不一定限於系統的故事，同時也無需像戲劇似的需要若干人物，所以不怕是一點小小的意見，隨便寫下來也可以作爲一種優美的詩，唯因其常是心志的描寫，所以在人生是可以予以啓發的精神，唯因其常是社會罪惡的暴露，所以才能修正人民的生活，其能有如此功績之原因，這裏確實含有其必然性，蓋詩的創作，在作者的心裏，自然想盡力作着內心的表現，但其最大的影響，乃在閱者方面會因而引起悲喜的共鳴，這不但是作者的目的，也就是詩的本身應有的精神，同時也就是所以能啓發人生的條件。

二、心情的流露

朱子說：「言發於咨嗟咏嘆之餘者」，含有音律的性質，除掉申述古人的舊話外，本來並沒有怎樣超人的見解，但其所謂之「咨嗟咏嘆」四字，卻含有一種的意趣，蓋其所謂之「咨嗟咏嘆」若以俗語來說，無疑的就是心情的流露，心有所感，發言爲詩，這是必然之理，否則，若將詩作爲造作的出品，絕對不會有着偉大的作品，比如說，古今中外的作家自然很多，在每個作家的後面，我相信都會闡護了一部分變他作品的作者，固然其中不免有爲希冀垂名千代而作文學的努力的人，但事實上假如他不能以眞實的感情來維持其作品的生命那麼他所得到的事實也必就是他所要得的結果，致於荷馬的詩史，但丁的神曲，莎士比亞的新劇，其所以能占到現在並不是人們愛好他的名字也不是人們顧念他的地位，其眞實的生命，乃在有眞實的心情，所以說眞正所謂之詩，乃是含有眞實的靈感，唯因其有靈感才會吸引着一部讀者，這也就是他所以不能消滅的原因了。

但是，因爲詩的命題甚狹，其對人生的指示殊淺，故其在量的製作上仍以心情的描寫爲多，然而無論是偏重於任何方面其所爲之詩，則均無俱有眞實之性靈。

現代方言釋義

錫庚創編—不許轉載

二異子，舊送書名人痾痾，病也，日本謂之中性，男女本異性，今一人而兼兩性，故名二異子，舊送出謂有三種（一）有見女卽男，見男卽女者，（二）有半月爲男，半月爲女者，（三）有可妻而不可夫者，揚子江上游呼爲陰陽人，江浙呼爲雌不雄，又有呼爲兩便者，[illegible]

老斗，京語狎男伶者之闊人，有此稱呼，夷堅志，謂司倉量穀而米者曰斗子，舊時學官供役者曰門斗兼其衙門，生員須領廩膳，曰門斗者，是以門子而兼斗子也，故合成一名詞，舊醫書謂人後竅曰穀道，今呼狎男伶者曰老斗，蓋亦以斗子量穀米之意譏之，語頗尖刻。

[illegible] 高升，本升遷義，[illegible]

乾爹乾娘，乾不濕也，濕[illegible]實音同，亦即不實在之義，考實之反爲虛，如曰虛爹虛娘，或虛兒子，似難爲情，故以乾字替代之，表示不實在也，至若乾倫 乾館 諸乾字，義並通。

太監，極諱言之，聞其潔身時，將割下之生殖器，置於升中，而懸於梁上，故晤談時忌諱此語。

榾柮，唐宋音骨篤，見廣韻集韻，今音姑都，北方口語皆然，即截斷之短木頭也，又有榾柮炭者，短木所燒，故今凡呼短物，曰一榾柮 [illegible]

老乾，北京呼老媽之敬語，老北齊書，「穆提婆母陸令萱，嘗配入掖廷，後主襁褓中，令其鞠育謂之乾阿嬭」言其非實在嬭媽也，京語老乾本此。

[illegible] 也，滿洲奉天東陵前，有一百零八層台階，其側有碑，鐫刻疆界字樣，北京有疆[illegible]門，吾鄉亦有此呼，此亦古語之留遺也。

油炸檜，此語始於宋，蓋岳武穆爲秦檜所害，人心不平，故以麵製檜夫婦形，投入油鍋而炸之，范寅越諺，詳載其事惟檜字南音快，北音繪，微有不同耳。

[illegible]

幽靜的古刹

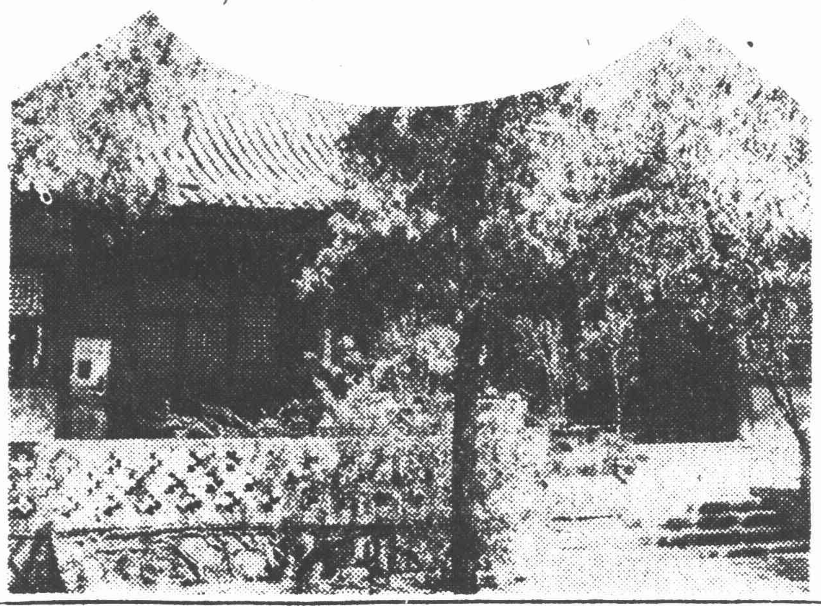

寂靜無聲的古刹，好像與鬧市中的人絕了緣，這裏面有泥塑的諸方神像都似蹲在大寂，監視着人們行爲的好壞，如果你是正心誠意的人，準可保佑你直上青雲，倘若你是不法之徒終將跑不了它的佛法之下，話雖這麼說，這誰也不能有何鑑證，在好佛者的口中，一定要這樣說：「信則靈」了，（圖爲寂靜而莊嚴的廣濟寺之後殿）

青燈古佛

拂曉

尼庵裏的幽靜鐘聲漫過了同樣幽靜的全山，就更顯得肅穆了，浩悟敲了肩鬟，尤其在近兩天，好像一切變得更枯燥之味，她呆望着沉靜的山景，到處都是死樣的寂寞，她又陷入冥想中，她已經記不起這長期監禁的尼庵生活是始於何時了，只聽老師父說過，爲了自己自幼的瘦弱多病，被父母許願送到這裏，以後就一直渡着這種灰色生活！多病嗎？從她薔薇色的美麗面頰及圓實的手臂上，她找不出幼年瘦弱多病的痕跡，她幽怨的想到父母，她怪他們不該因了一時的病弱把她遺棄在這裏，這牢獄生活！十幾年了，只是一貫的平淡之味，她憶起以往的生活，在空曠的大殿裏，在昏黃的燈光下，有時候就只有自己獨自在那裏誦經，巨大的佛像和猙獰的泥鬼永遠威脅得她不敢出一口大氣，這對於她簡直是一種苦痛的酷刑，她還記得有一次實在挨不過那極大的恐懼而跑去哀求師父，然而卻換來一頓苛責，和一些佛經上的大道理，她不敢再伸訴，可是對於佛經，她卻直在茫然不解中，因此從那裏面，她找不出慰藉和勇氣幫助她渡過這無窮盡的歲月！

她又不自然的想到前天遇到的那對遊山青年，他們都那樣年輕，男的是健壯有力，女的是美麗大方，他們溫和的微笑擾亂了她的心，也給她帶來更大的苦痛，她無法抑止自己心的騷亂和渴求，渴求嗎？！是的，自己也一樣的美麗，一樣的年輕，一樣的是有活力的生命！然而，師父嚴峻的目光似乎又像往常一樣苛厲的注定了她，她犯罪似的低垂了頭！她恨這眼光，這不瞭解青春苦悶的心的嚴峻眼光！但是，她卻無力反抗這一場！她也一樣把所有的不幸都推在命運身上！只是發出一聲幽然的長嘆！

晚風吹上了山嶺，鐘聲又悠長的響了起來，像葬曲一樣的告訴人們：這裏永遠埋葬了一個火樣鮮明的青春！

鷹捕雀

古幸

雨後的天氣，好像換了另一個世界，甜蜜新鮮的空氣，呼吸是十分的暢快，密佈的烏雲都散盡了，只有那散散落落的白雲，白得向被綻開的棉花團，在空中浮動着，湛藍的天空，乾淨得有如一面鏡子，麻雀兒在那蒼翠欲滴的樹上啁啾着，牠們好像也在歌頌着雨後幽情動人的風景，孩子們在街道上的積水旁邊，用瓦片打水漂兒，口中不住的喊道：「一個，兩個，一個，四個……」

我凝眸着蔚藍的天空，啊！這時已經有一隻翱翔的蒼鷹，不，鷂鷹！來打破了空中的岑寂了……

牠在那遼闊的大空，追趕着磅礴的風雲，翅膀平伸的展開，地下便有一處影兒，牠平心靜氣的懸在空中，用那銳利的目光，巡視着大地上的軟弱無能的小動物，捉來做一次的飽餐，但我們要怪牠殘酷，牠們的祖先相傳的慣例，便是專一以那弱小的動物來果腹啊！

在那一刹那間，樹上的雀兒忽然驚惶的飛開了，那驚駭的喧聲，象徵了牠們遇到不幸的事。

知道了！原來那強悍兇殘的鷂鷹，攫走了牠們弱小的同伴，勿怪牠們驚慌失措了。

「黎鷄打鷂鷹！黎鷄打鷂鷹！」街上的小孩子，也替這渺小的生命來呼籲！去呼叫那鷂鷹唯一的勁敵——黎鷄——但弱小生命早已犧牲了！

簌簌的由天空掉下小雀的殘骨和羽毛，我不免可憐這小雀生命的輕微。

看！黎鷄來了，老鷹見了亡魂喪膽的奔馳着，那強悍的身體，變得其笨如牛了！牠——黎鷄——用那短小精悍的身體，錐一般的銳唇，鐵樣的硬爪，輕快的追趕那殘酷的鷂鷹，爲牠那弱小的同類復仇，但終於追上了，但牠只犧牲些羽毛，黎鷄輕快成功的飛走了。

簌簌的由天空掉下殘鷹的粗硬羽毛，我替那犧牲的小雀得意的笑了。

同是一個很小的動物，一個被強食所視，一個替同類報仇，造物啊！同是受你的維護者，爲什麼有這樣大的差別？莫非是你的賦與不均，抑或是牠們無爭強之志呢？

我拿起鷹雀的羽毛，反復的注視着，心中止不住的這樣想……

評劇

「貓」不過來了

天明亮齋主

「貓」字於例上口，是「迷妖」切，譬鼓樓書之「錯」字就是如此。它如老戲之「得意貍貓強似虎，敗翎鸚鵡不如鷄」也該上口，貓字念「迷妖」之開口音。

惟猴絲洞之李大王則不然，「貓神」即是「貓」神，「貓神」本人是武行之摔打花臉，尤其沒那末此個講究。

宋德珠近排一齣「花貓戲翠屏」，這下可幹了，楊宗保、楊宗登、韓翠屏、韓翠霞，四人口中無數「貓」字，結果，誰也沒上口。

案翠屏是花旦，翠霞是彩旦，宗登是開口跳，此三人皆可以不上口，宗保之性質，則在武生與小生之間，似乎該當上口。

但，我們替他想起來，也有相當苦衷，因爲這不比繫鼓罵曹，只有一個「貓」字，什麼「大賓貓，貓賓人」，瞬叫嚷嚷好一大串，字字上口，台下亦必覺得好笑。於是：遂與旦角之「小花貓兒」長，「小花貓兒」短的同一貓而不「貓（迷妖切）」矣。

李盛佐那天去花貓，頗有一氣，大可媲美友邦之「貓迅」。

擬鑫筆記

僧夢

太監李廣雖始終擅寵，旋即伏誅，故吳梅村祭酒詩中稱爲孝宗之世眞成康，非虛語也，帝性純孝，即位首崇追事母后之禮，諡母妃紀氏爲孝穆皇太后，帝宮中端居輒悲思不已，春露秋霜淒愴痛哭，初孝穆太后在時嘗自言家實西賀縣人，入宮時幼不能自知其親族，帝登極後下詔徵訪母族，久之不得，後有妄稱太后戚屬以希榮者十數人，訪察非是，皆謫戍焉，禮官乃上言仿太祖封徐王故事，敬懷太后父母封號立廟桂林，歲時致祭詔曰，孝穆太后早棄朕躬，一追思悲痛如割，謂宗親尚可旁求，寧受百欺冀獲一是，今卿等謂歲久無從物色，請加封立廟以慰聖母之靈，皇祖既有故事，朕心雖不忍，又奚敢違，遂封后父母爲伯及伯夫人，立廟桂林，有司歲時祀享，太學生[illegible]日睹漢家堯母之門，增宋宗仁宗之慟，帝覽疏感通，輒四顧悽然，悲愴泣下，陵制亦同諸陵松柏森森，倍見淒愴之感。康陵武宗毅皇帝也，諱厚照，在位十六年，建元正德，帝以雄奇傑出之姿，承重熙累洽之後，不願鬱鬱自居大位，竟自封太師鎮國公威武大將軍總兵官巡行天下，威震四裔。

刊物介紹

潮聲 第七期已出版，本誌爲汕頭潮聲月刊社編輯，以宣傳和平反共建國的意義乃闡揚大亞細亞主義爲宗旨，內有潮州文獻，學生園地，以表示南國之文化。

中央導報 第一卷第四十八九兩期已出版，中多德義正式承認國民政府及清鄉運動之論文。

詠言伶貴妃出浴圖

硯齋

梅原龍三郎氏近爲女伶言慧珠繪貴妃出浴像於北京飯店並有攝影爲題三絕

綠綢珠環最可人，高樓出浴玉爲神，看他點口能歌處，畫到輕紗卽見眞。

又見唐宮浴後神，華清無恙憶眞眞，千尋風滿樓高處，畫筆能傳絕代人。

長恨文章寫太眞，樂天意態是傳人，言家女子歌千古，不及丹青筆下神。

疑雲疑雨

雪倩

(26)

第二回 出岫幻春雲微波瞬逗 迎風窺曉月大惑良深

玉秋忙道：「這那裏能成？我回去吧！」朱石嵐知道她因爲是自己在家，不肯在這裏，心中一動，道：「何小姐你就在我這小屋裏休息一下吧！沒有關係：我到外邊去走走：等我回來了，你也就可以休息過來了。」玉秋道：「這如何使得，這不是喧賓奪主嗎？請你……」朱石嵐這時已經將那件嗶嘰大掛拿在手裏，他很誠懇的攔着她道：「這沒有關係，我也正好有一點事，要出去一趟，你就在這裏給我看一看屋子吧！」玉秋見他倒是誠心誠意的，又想到自己這時回去，不管秋航醒的了醒不了，也太無味。便依了他，暫時在這裏休息一下：等到八九點鐘：自己可以到圖書館去。她隨即笑道：「還太打攪了；你既是要出去我就暫時給你看看屋子。如果只是爲我，那可使不得。」朱石嵐連聲應諾着便走了，剩下玉秋一個人心中暗想：朱石嵐這個人倒很熱心！他的相貌雖然是不怎麼好，可是，心眼不錯。她想到這裏，自己心中忽然跳動起來！又覺得他妹妹淑敏躲出去，還有一點用意：臉上更覺得熱辣辣的不好受了。想躺在那裏，再也躺不住，坐了起來隔着窗戶往外看了看：院中靜悄悄一點人聲沒有：想那淑敏和她母親一定睡了。自己這時更不應當躺下，便坐在書桌前邊，翻翻幾本書，這樣坐了半天，又覺得精神十分疲倦，[illegible]

氣瘰奇寶 消瘻丸・治男婦脖項之下生長瘰癧，形似肉球，堅硬高聳，越長越大，此症俗稱氣脖，有礙美觀，甚於生命危險，本堂秘製消瘻丸，服之保管消化無形，每盒二元。兼治鼠瘡結核乳瘡等症。

寒腿下痿 龍虎丹・治多年寒腿下痿，手腳不能行動，麻木，腰腿疼，筋骨疼，風寒濕，跌打損傷，治一切寒痰，每丸一位三角。

肝氣靈藥 養肝丸・治多年老肝氣抽肝風肝旺，頭暈，胸脹滿悶，不思飲食，嘔吐噁心，吃中西藥不效，肢背串痛，請用養肝丸，此藥功效特別，保證自實大萬勿輕視，每盒三元，可用七天，試每包六角。

保赤福 幼丹・治小兒百病，家庭良藥，爲父母者欲保兒安，請服幼丹，每日吃數粒，一生不染疫病，容易服，味甜。每袋三角。

乾坤如意 萬金膏・治男女腎虛，婦女子宮寒冷，月經不調，爲求嗣聖藥，保得子，下寒，久瀉，跌打風損傷，貼上就好，每貼二元，雙料四元。

大生堂祥記，在宣內總絨線胡同西首照像館，代售處同西單南大太分生銷售東安市場和西藥房，前門外柵欄保和記藥房，西太太和購藥店，外埠函購，郵費五角，附郵票，不能代價。

謀事者注意 不用資本立即致富
本堂代辦國貨防疫衛生各種藥品推銷，招請推銷員，茲爲優待起見及大放四鄉，凡本市民戶有村鎭商舖，可得到代售之酬，每日得額數元之利，[illegible]

140

淋病空前靈藥之新發現！

強利比兒

奧六〇六異曲同工萬試萬靈

化學製劑中以「強利比兒」一藥醫治淋病功效最偉爲期迅速者僅需二天即可治痊斷根，從成份純度藥力功效各方面研究比較，全世界數千淋濁藥中「強利比兒」始終佔第一位！

☆強利比兒之五大作用 療淋能力超越於一切
強烈之殺菌作用…有菌皆滅，不留一菌
驚異之消痛作用…服藥當天，解除痛苦
迅速之退腫作用…即日消炎，兩天退腫
偉大之止濁作用…止流極速，徹底淨濁
非常之利尿作用…小便暢利，特殊獨長

☆本劑到處風行之原因
「強利比兒」臨症實驗之結果，服過者千萬人，獲愈者亦千萬人，全球名醫患者千百萬餘人，一致滿意，熱烈推崇，「強利比兒」爲化學治淋劑中最高權威製品，其榮譽竟與梅毒專藥六零六並駕齊驅

☆殷切希望
「強利比兒」功效偉大絕倫，服後獲愈者懇希口角流芳，普遍介紹，爲人造福爲己積德

☆女子淋病與白帶同時痊癒
最難治之頑固白帶「強利比兒」獨能使之斷根迅速安全，服法簡易，蓋可稱白帶救星，夫妻同服尤宜

☆主治 急性淋病・慢性淋病・尿道炎・副睾丸炎・攝護腺炎・膀胱炎・關節炎・扁桃腺炎・中耳炎・女子淋病

竹村製藥廠出品 大阪市東區南久太郎町

☆各埠大藥房均有出售

化學的勝利!!
人類之頑敵、惡病竟征服!!

各大藥房均有發售

田邊

膿汁源源的向外排泄！排尿時覺無限痛苦！底確是戕賊青春，促短人命的萬惡淋病……以及婦人病及染患肺炎症的兒童，老人百人中殆無一生存的慘劇，甚皆

双球菌的作祟 由來對於此種菌的殺除，實無相當適切的藥品！大爲憾事！現有最新世界的發明品！

得利克膿藥片

2-(P-Aminobenzolsulfonamid)Pyridin

本品對於淋病及肺炎具有卓越效果（恰如六〇六之對梅毒）且本品對於淋病，肺炎，只須內服即可完全治癒，尤爲簡便，所各醫院醫師正在熱烈的推獎採用中，奉勸正在被此双球菌病魔侵害蹂躪的患者諸君，請速用本品一星期！得利克膿，保有藥劑回春，恢復康健的優異效果！

三十片裝 一百片裝

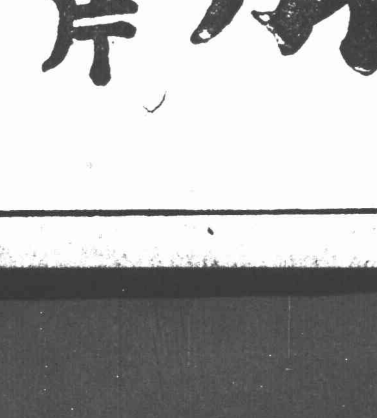

北京市西單北大街一六〇號 田邊公司（股份有限公司）
奉天市青葉町一一 田邊藥品株式會社

東亞首創之斯爾法比利金

得利克膿 藥片

太平地

游泳池畔

水裡煤球已不復見

以冰上運動馳名於京市之「煤球」小姐徐×貞女士，過去每年夏日，常涸於水中，今歲則已赴滬就學，鳳去樓空，水裏煤球已不復見於游泳池內。

籃球名將趙××，昨日下午獨身赴游泳池，練習自由式，雖技術並不高明，而勇猛直前，屢沉屢躍，英勇之氣，與精神之佳，殊爲可佩。（余）

告太太們！注意丈夫的寒暑

夏天來，時令不正，忽熱得氣兒難喘，忽冷得毛骨悚然，人們最易得病，現在最流行的病是「熱傷風」，罹者痛苦難言，對於「工作」上頗多影響，作太太們的應該注意自己丈夫的寒暑，免得他就誤事！

是屬於夏天的

東方瑞士 青島

巍巍乎東亞重港

爵士樂徹夜播送街頭 舞廳賭妓窟紙醉金迷

青島，這東方的瑞士，人間的桃源，永遠感不到酷暑逼人，也好像沒有勞苦的憂患，啊！這值得頌讚的奇異地方。每當乘船上陸後，便可看見接收之亭，瞭望見青翁山翠點綴其間，迎着飛騰的鷗鳥翩翩飛舞的風姿，使人在油融中頓作無限的感慨。

幾十年前的青島原不過是一個荒島漁村，然而二十年來經德人不斷的慘淡經營，居然巍巍成爲東亞的重港，海水三面環繞着這個半島，所以海產是相當的豐富，漁船川流不息的彙集在港口，不絕的將捕來的魚蝦等候你去選購。假設你高興的話，更不妨手執着釣竿，到海濱的岩石上小坐一啟，即使你從來沒有垂釣的經驗，也保你不會徒勞無功，滿載歸歟。

不能忘記了携帶外衣，走進了瑰麗的海濱公園，獨坐在懸崖斷壁的上面，舉目遠眺，海闊天空，漁舟點點，逐波浮沉，時見白鷗上下飛翔，可以使你的胸襟舒展，暫時間忘懷了人世間的狡詐利慾。園內的道路，都是隨自然的形勢築成，高低自然，園亭參差，商業館和水族館設於園的中央，商業館裏陳列着許多山林礦產的標本和模型，水族館裏面陳列……

灘上，這都是爲更衣用的，成千的男女們穿着游泳衣裸曝在海灘上。這裏尋不到文弱的仕女，每人的皮膚都是晒得從黝黑中透露着亮光，個個都是活潑地……

大膽地，時而浮在綠波深處，時而擺帆，駛向遼遠的海島，整日渡着豪邁的人生，金烏西墜之後，醉陣的海風習習，霓光閃爍，爵士樂徹夜的播送在街頭，於是聯城路一帶舞廳賭窟妓院裏，一般揮金如土的朋友又開始其紙醉金迷城開不夜的生活了。

青！這東方的瑞士，是有錢人們的天堂，但是他們又那裏知道這裏面還蘊藏着無數受壓迫的可憐蟲呢？

北海 靜心齋風光：

銷夏書社展覽畫幅 名家書宿作品甚多

北京市閨人畫康，傅增湘、書法，亦久馳譽於世。售出之品，如馬起鳳、黃賓虹之山水，可爲文人畫代表作，再如黃賓虹之山水，遠在二十件以上……

北京市閨人畫社，自本月二十一日起在北海靜心齋開幕以來，出品人或文章耆宿，或藝苑名家，所作雜稿舒華，要皆坊間難得之品，而連日觀者亦極人眾多，與名流收藏家人數已逾千餘。

靜心齋入門，縣有郭小麓爲北沼風光增色不淺也。

李宗英

從師學搜救孤

坤伶鬚生李宗英，現從乃師陳秀華，學搜救孤狀元譜，昨由楊寶忠吊嗓，此兩齣之腔，均決余叔岩。

荀令香

梨園桃林 令人垂涎

青島的水果，可以說是甲於全國了，四郊無處不是梨林桃林，每當……

荀令香之子，現由荀慧生命名荀皓，是子乳名爲好，肥胖可愛，慧生一家無不欣悅也。

漫畫

展開民族魂！

發揮我們華北億萬民眾的冲天正義豪氣 驅除禍國殃民萬惡滔天如袋中鼠之共黨

漁舟點點 逐波浮沉

暮春季節的時候，初夏還未成熟了，到了初秋時間，最好坐在棧橋的下面，任你詩意大發，那正是使人難以忘懷，在這仲夏的當兒，正是桃子上市的季節，如果你走向丹山登高一帶，遠眺那纍纍滿樹的蘋果與葡萄，真使人垂涎欲滴，流連忘返。

盛暑的大氣好像從來不會蒞臨到青島，雖然是最熱的季節，每當旭日東升或夕陽西墜的時候。

假設你要想到海濱去散步，但是還海灘，一排排的小房構列在沙……

滙泉浴場

最使人流連難忘的還是各種游魚及海藻等介，供游客們的瀏覽。

傍濱海岸

那海水浴場設備最好的，當推滙泉浴場，轉過了海濱公園我們便瞭望見那平坦寬闊的場青島的海水浴場……

金啓曦先生問

編者先生大鑒：閱貴報，得知貴版增添「戲劇答問台」一欄，茲寄上問題數條，敬希答覆。

金啓曦拜七，一，

（一）欲成名伶之必備條件？

（二）言菊朋，言慧珠父女之近況如何？

（三）游樂三唱做如何？

（四）李世芳毛世來宋德珠張君秋誰之根底最佳？誰劣？

（五）現代之硬裏老生以誰最佳？

答

欲成名伶 須具何種條件？

（一）飭問籠統之至，所謂名伶者有生旦淨末丑小生老旦武生，武淨，武旦，武丑之各項分別，今只概括言之曰「名伶」，知指何種而言耶？大抵必備之條件，曰「嗓音」「扮像」「功夫」，缺一不可，三者俱備定可成功。此外學武角色，更須具備健全之體格，此皆欲成名伶之必備條件。而尤須理解內心表演，其不能內心表演者，不配稱爲名伶也。

（二）言氏父女失和，經人調解之後，慧珠已由朱桂芳處遷回本寓。不過父女各行其是，互不干涉。菊朋除由高管即調嗓外，即爲誦經，打坐，玩古董，慧珠則一方研究梅派戲，準備七月間上演。一方拍攝楊貴妃之影片，逐日必赴北城（最近似已停止）此父女近況，如是而已。菊朋近亦研究組班，其二牌旦角雖有白玉薇，李玉芝二玉芳之說，實則尚未確定。

（三）游樂三爲漢口人，本業國藥界，後曾官遊各地，工於譚派鬚生，歷從鮑吉祥，孟小如，王榮山，高慶奎，楊寶忠，陳秀華，並乃岳言菊朋研究譚腔。以身透短視之故，唱勝於作。其嗓先頗寬亮，近忽變爲窄銳，似不如前。以失街亭捉放曹等爲拿手。

（四）李世芳毛世來，在科受過同等訓練，其根底自然難分優劣，宋德珠女戲無根底，而蹻工出手，實有它人所不能逮者，內中惟以君秋之根底頗淺，是以武撲跌之戲俱不能動，即其能戲亦較李毛宋爲少也。

（五）現代硬裏鬚生以張春彥爲最佳，餘如李寶奎，哈寶山陳喜興李世林等，亦各有專長，而其神與形化全身入戲者實莫如張春彥也，允爲現代硬裏鬚生之魁。

菊壇後起坤伶

崔良娣 日內即公演

坤伶崔良娣（見圖）年華十五，自幼性嗜舊劇，現從尚長春雲龍，楊榮環陳麗卿，王福春陳希賢，南和春雲大彪方榮發高世德，劉雪春花榮，張榮善宋江，馬榮祥戴宗，李貴，嗓音圓潤清柔，衣花衫，扮像艷麗華，董碧麟學戲，工於青菊壇後起紅坤伶崔良娣……

排新戲，不遺餘力，已公演者有：胭脂衫，取南郡，金鞍女，雙心門，四劇，現又排演「一至八本九陽鐘」業經多次，定於三十（星期三）夜首演中和，誌其重要名員如下：

白玉薇

好一個春香！

牡丹亭演出成績頗佳

名坤伶白玉薇，於本月廿三晚在長安戲院演崑曲牡丹亭鬧學飾春香，舞態翩躚，活繪一「春來綽約解人事」之花面丫頭，一切悉遵乃師韓君青之路子，是夕乃師並親蒞把場，極博好評。外傳玉薇此戲授之白雲生者不確，韓白（雲生）雖爲至友，而是非却有一定。意者雲生曾爲侯玉蘭說戲以致有此誤傳耳。

今日節目

北京中央廣播電台

七月二十六日（星期六）

第一廣播節目

第二次治安強化運動特輯節目。

今日標語：築起保甲的堅壘，勦滅共產入路軍。保甲是反共的長城確保華北永久安寧。

第一類 定時定例

新民體操，八時。日語講座，八時二十分（中）十八時三十分（初）（星期除外）唱片，八時四十分，十一時五十分。新聞，九時，十三時，十四時三十分，二十時二十分，二十一時三十分，二十二時。商情行市，九時二十分，十三時十五分。氣象，十二時，二十二時。兒童新聞，十八時二十分（星期除外）行政工作報告，十九時二十分（星期六除外）

第二類 演講娛樂

九時三十五分，新民講壇，新民運動與治安強化運動（六）十二時，家庭常識，家庭對於防止匪共應有的努力。十二時十五分，樂事調，劉寶全，苑鍾秀。過江，戲鳳林。十三時三十分，評書，飛龍傳，晶正三。十四時五十分，總關調，十二寡婦，王寶臣，揚慶，繞口令，高玉峯。十八時，兒童時間，歌劇：五蝴蝶，北方小學生演播。十九時，實況，由中央公園新民報北京市民慰安消夏大會會場中繼：「保衛東亞之歌」大合唱大會。二十時二十分，防共知識……二十一時十分，華北之時局。二十一時二十分，治安強化運動特別演講：關於治安與通信許修直。二十一時四十分，京音大鼓，活捉三郎，方紅寶。二十二時二十分，京劇，由長安大戲院中繼：一，坐樓殺惜，奚嘯伯，二，琵琶緣，尚小雲。

名票鬚生 王鳴飛

十七演奇冤報

名票鬚生王鳴飛，供職銀行界，幼喜國劇，工於鬚生，天賦歌喉，唱作均摹譚派，舉凡定軍山奇冤報，捉放曹，失街亭等譚派名劇，皆能演唱，數次出演京市各戲院成績均佳。現經友人煩約，定於七月二十七日（星期日）日晚，在華樂戲院演唱工重頭戲奇冤報，由行路至公堂止大段反調，異爲動聽，配以王泉奎譚世英慈少泉更爲齊整，前場尚有王恩第演女起解，名票武生紀文昇演金沙灘。

息，迄未實現，頃聞現又擬更換，擬改爲全部失街亭，富英飾孔明，少山飾馬謖，王泉奎飾司馬懿，自坐帳討令起包括山頭大戰，扶琴退兵至揮淚斬謖止，地點在新新，繼八蜡廟二進宮之後，即可演唱。

奎德社即來京

由筱蘭芬率領

【特訊】頃由劇界某聞人計劃邀約奎德社由津來京，由筱蘭芬主持，領導之下率眾登台，如無特殊變化，即可成爲事實。

于孫侯戰宛城

下月初可實現

【特訊】梨園界某聞人，現又主辦一場合作戲，角色戲碼，均已正式決定，地點如非三慶即在廣德，日期則爲下月初旬，其預定之戲碼如左：

一：請大夫——蕭長華，曾世輔。二：托兆碰碑——貫盛習，王泉奎，李世章。三：戰宛城——筱翠花，孫毓堃，侯喜瑞。

百年外交史 鴉片

楊六郎作 任率英繪

第二：野宿豬猻萬竈烟

（三）

雲貴總督慶保，正在貴州，唐貴作亂的消息傳到他耳朶的時候，那聲勢已竟浩大了。他忙着往回趕，走到普安，已竟聽到夷匪佔據了白鹽井。

唐貴從永北廳一路搶掠下來，隨着所到的地方，都燒了個土平，居民望影而逃，沿途被難的已不計其數，當地的夷民完全被匪裹了去。强迫着作了匪，差不多已竟有了七八千人。

到了金沙江，唐貴趨着衆匪渡江南下，在他的心裏這時已竟沒了，「爭奪生路」或「驅逐漢民」的意思。他完全變了謀反搗亂，想擴大的打家劫舍。希望到省城去刦殺一陣，他知道慶總督沒在城裏。

過了金沙江，沿着河一路殺奔省城，城裡四門緊閉了，唐貴派去的探馬飛報過來，他吩咐離城六十里紮下大營。

七八千匪在城外，看着漫山遍野的也很威風，只是不能作戰，這點，唐貴也很清楚，自己只有按兵不動，等着城裏不攻自亂，那時再趁火打刦。

城裏還沒有亂，他的人馬全亂了，有一部分擄來的都趁勢脫逃，其餘的便都因爲沒有糧草，各自爲政的去到較遠的地方打搶，即便這會兒唐貴想着攻城，就是把牛犄角吹破了，兵馬當時也不會招集到一起。

陳添培把這收拾不了的兵馬情形報告給唐貴，倆人在中軍帳——當然要有中軍帳——議開了軍情大事。

「這麼拜着自然不是事兒，可是萬一他們城裏要是座空城呢？這……這……」唐貴雖然知道自己的實力不夠，可是他深知諸葛亮水相的軍機，他不願自己作個司馬懿。

陳添培似乎比他讀三國演義還讀得熟一些，「可他們要等慶總督到來裏外夾攻呢，我們不完全死在河裏？」

「那，那……」唐貴沒了主意。

陳添培笑了笑，自己頗以爲有些諸葛亮水相的派兒。

「我們不如收兵，退到白鹽井。」

「退到哪兒幹麼？那還不如奔大姚呢。」

「大姚是總督大人——不，」陳添培一時想不起改什麼稱呼，咽了口吐沫，「那是官兵之路，必由之路，」「到白鹽井，我們就什麼也不怕了，背山面水，正是用兵之地……」

唐貴沒說什麼，心裏默許了這麼辦。

「比如到了白鹽井，」陳添培又接着說，「我們把兵馬整齊整齊，再到大姚，這一路上不用說別的，就鴉片足可以收一點子，到大姚後看風再說，好呢，不用說了，不好，往西北人川可以藏，往東南進兩廣可以賣硝巧跟着鴉片子一塊兒下了海……」

「那……就這麼退下去？」唐貴問，覺得有用個計的必要。

「也對，萬一後面追下來呢，」陳添培也想到「這麼着吧，我們先把兵軍招集到一塊再說」。

兵馬全散了，一時招集是不容易的，他們倆人親自出馬，各人分頭去往回拉，陳添培是東路，帶着一半剩餘的過了一趟河，唐貴帶着一半往回找，兩個人都走出去橫有二百多里地，各人都想起來還沒有斷後呢！也用不着斷後了，一無糧草，二無軍械，誰肯稍追零散了的匪？

這樣，兩個人都放下了心——也沒什麼可不放心的——沿路招收零散了的軍馬，把大隊又重新整齊起來，都不約而同的奔到白鹽井。

李盛斌佛手橘

近期內即露演

【特訊】名伶李盛斌除去工于武生之外，兼擅武丑，如時遷偷雞，蔣平撈印……等戲，亦皆能演。其他如佛手橘……諸劇，亦具相當之精華，頃由特別決于短期內，露演「佛手橘」于華樂，後（星期二）夜盛斌與李洪春，賀玉欽等，在開明接演第四集鐵公雞，預售頗好，八月一日（星期五）之夜，入華樂，接演第五集，三十三本至四十本，爲全部鐵公雞之結局云。

山水四幅，可爲文人畫代表之作，再即黃賓虹之山水，達二十餘件，以紀遊之品居多，內閣陳列者：如瞿兌之之花卉，係海波之山水，準墨具備，頗見工夫，至蕭謙中之小幅山水布置亦殊工整，而雲筆最精，當推馬起鳳作品，雖運淵者：構想奇逸，的爲名作，又厚，首推可讀，餘如李端善金黃公渚陶心如之畫，亦簡古渾執中周懷民各家均有出品。至作書方面：如榮德老人之拂穿，以九十高年，有此雅典，殊爲難得，馮公度之聯額均屬人所公仰，又許修直之草……

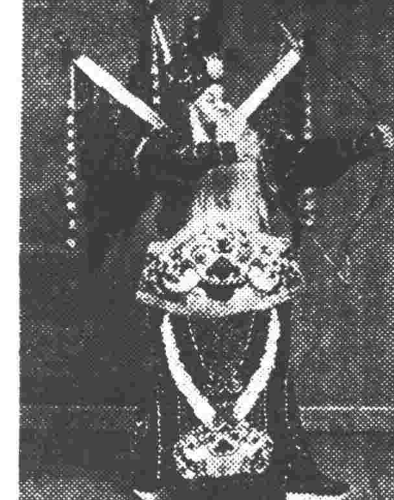

【攝影說明】名票鬚生王鳴飛定軍山戲像

陳椿齡

腰癰開刀後 旬日可痊癒

【特訊】群慶社總管事陳椿齡，因患腰癰，未隨李少春赴滿，經過良好，大約旬日之內可望就痊，下月初間陳即趕赴哈埠照料一切。

以深造，在坤伶水平線上實而最有望者也。

在開明華樂等園，露演數次，如龍鳳呈祥紅鬃烈馬玉堂春等極得各界讚許，最近正組班不久即可與各界晤面，倘再加以天賦聰穎，能戲頗多，前曾榮威周通，尚榮芳孫二娘，張榮意顧大嫂，田榮芬扈三娘。

【攝影說明】畫人物者，每少氣韻，蓋以不擅山水故也，陳林齋君，幼習山水長專人物，故其作品生動，異於儕輩，聞陳君現亦參加四友畫展，出其大幅精心傑作，在稷園董事會展覽中。

榮春社九陽鐘

三十中和作處女演

【特訊】榮春社科班，瀾來捉……

譚金合作戲 將改失街亭

【專訊】華北演藝協會，前此曾有舉辦譚金合作借東風之消……

中國學生集團勤勞

昨晨一度水中活躍！

中國學生集團勤勞隊，於昨（二十五）日上午九時，由總指導林朝權及各位指導員，率領全體隊員至中南海公共游泳池實施游泳訓練，隊中善於游泳者頗多，一時各顯身手，水中逞威，尤以高跳合之花樣表演更爲出色，該池管理楊潤芝先生，對此輩海暑勤勞，不畏艱辛之少壯英雄，爲表示崇敬起見，特親至池畔招待，迄十二時始離池歸營云。

黃雲翔

新學翠屏山

新進武生黃雲翔，自從老伶工諸連順學戲之後，進步奇速，現已學就鄭州廟，飾謝虎，精彩頗多，又學翠屏山石秀，及挑滑車高寵，均已開始念詞，及說身段，預定于秋涼後，即可登合作處女演。

評戲報道

華北自喜彩蓮後例歇伏之後，由二牌旦角吳鳳霞與新近抵此之滿洲平戲紅伶張春燕合作，領導蓮劇團繼續公演，日來因票價實行低減，每夜上座照舊擁擠，今夜張燕合作全部錫鎮丁，准帶校紅拳嘴開幕前場並加演劉公案。

趙硯奎病：遵醫囑在靜養中

終朝忙戲事 積勞竟成傷

【特訊】國劇分會副會長趙硯奎，因公務忙碌，舊病復發，頗爲一般人士所關心，現趙經醫調治，業已痊可，唯遵醫囑，仍在靜養中，每日戒勞神，須慢長期間之休息，每晚十時即入睡，忌食酸辣，以及含有刺激之食品，即……

如煙與酒，亦絕對戒絕，食品以易消化者爲原則，不准過飽，旬來因之精神極佳，往訪各客，均行辭謝，未曾接見，預料旬日之內，或可恢復健康。

長安大戲院 北京市市長興亞院總裁華北政務委員會機關獻機紀念 （第二次）北京市獻機捐款義務戲 今日（星期六）夜場 奚嘯伯 何盛清 小翠花 蕭長華 賈多才 楊盛春 尚小雲 任志秋 慈瑞泉 全榮春社學生部 坐樓 殺惜 琵琶緣（代文武帶唱重作打）

三慶戲院 今日小倚雲 夜戲 王鑾雲之女弟子 金慈少泉 甫 斬 王靜楠 王泉奎 主演 宇宙鋒 寶劍 全體 廿九夜戲 楊寶森 李玉芝 藝員 雙（劇） 探親家 良 打魚殺家 會 桑園 卅日夜戲 吳素秋 文社部 雙蝴蝶

華樂戲院 今日白天 富連成 元 翠屏山 忠保國 巧連環 賈家樓 借金山 頂雲 趙 今天夜戲 顧贊忱 雷 法門寺 天報 張韻笙 蕭永春 白雲佩 空城計 顧佑忱

開明戲院 今天夜戲 李萬春 高博陵 林秋雯 藍月春 崔盛斌 曹二十年 驊騎 戰 將 明天夜戲 韓玉 紅桂 傅德威 慶和 郝效蓮 哈寶山 王 春 棠 打 挑滑車 樓 桃 廿八夜戲 李盛斌 賀玉欽 李洪福 洪春 毛慶來 接演 第三集 鐵公雞 屋頂 白鳳鳴 郭小霞 曹寶祿 什樣 每晚 花園 方紅寶 高德明 金萬昌 雜耍 准演

長安大戲院 今日（興亞獻機義務戲）（慕款夜戲）賈多才 楊盛春 小翠花 尚小雲 慈瑞泉 任志秋 學生 全榮春社 奚嘯伯 坐樓殺惜 琵琶緣 李盛斌 高德松 朱盛富 四 陳富康 全武行 (村 杰) 本院由明日起 刷新內部 停演數日

慶樂戲院 鳴春社 兒童國劇團 今日（星期六）白天 華英 借東風 會 （子 娘） 奪 今日（星期六）夜戲 劉 氏 鬼 捉 五色燈光新式佈景 花 水 蝴蝶 擒 五 明日白天 明日夜 （假眞）美猴王 奇開 精 安 （路五）平 遊戲 五色 載 歌 舞 一 盤 （王猴） 宮月 電光 戰

開明戲院 今天星期六晚 李萬春 高博陵 林秋雯 藍月春 曹十二年 特約崔盛斌 驊騎 車 戰 將

廣德戲院 今日夜戲 吳素秋 一劇 雙 戰宛城 進宮 明日夜戲 李玉茹 趙金年 王金璐 全部 孔雀東南飛 廿八夜戲 李玉芳 賈少棠 合演 驪珠夢 卅日夜戲 譚富英 陳麗芳 楊盛春 捉放曹

中和戲院 特請榮春社 科班 今日（星期六）夜戲 紳商特烦奇情佳劇 全部 娟娟 七點登場請早鑒臨 明日（星期日）夜戲 明朝遊龍 巧得 劇佳唱做事蹟 胭脂 衫 閩江州嘉興府戰馬超 廿八（星期一）夜戲 文武香艷俠情偉劇 血染萬花樓 秦香蓮 雅觀樓 長生樂

中和戲院 明（星期日）白天 夜戲連演兩場 座無虛地 各界 烦演 全部 雙 門 心 新製 奇麗 服裝 八大 女 起 解

華北戲院 吳鳳霞 張春燕 吳鳳 英 張潤 時 李 李慶芬 朵喜 香 文 燕 寧 馬 王 萬 良 薛寶 田 彭 少 成 宗 喜 秀 成 琪 瑞 林 金 玉 影 杜雲 振 張義 太 蓮 劇 團 全 體 演員 （今天夜戲） 鋸碗丁 （明天夜戲） 桃花菴 准帶 投紅 拳 嘴 開 幕 注意 票價 實行 低減

吉祥大戲院 今天最末一天 閻惜姣 貂斑華 主演 本院特請 興亞加演 鄉下大姑娘 後天在本院登場 現在白送兩萬張免票 歡迎 來取

新新大戲院 演過四天：場場滿座 最後一天：休要錯過 舞后淚史 陳雲裳得意傑作 明天准演 典型的母親 林楚楚 黎鏗 主演

濕氣疥癬 一盒保好 濕氣水銀膏 主治：乾疥，濕疥，黃水瘡，癬，酒糟，面皰，小兒頭毒，等，每盒五角

時疫聖藥 預防霍亂 急救回生散 主治：霍亂吐瀉，中暑，嘔吐，腹疼，頭暈，目眩，四肢厥冷，瘧疾，傷風，感冒，邪熱，紅白痢疾，每瓶三角 英界五十四號路 成仙藥廠發行 天津 電話三局一三三五 各埠代理處

各地代售處 濟南……（代售處名錄）

東京子馬場 今明日賽馬（下雨改期） 下午一時半起賽 春季大香賓票各票行代售每張五元 八月二日三日加賽兩天 日租界浪速街十三號 天津賽馬俱樂部 電話二局 四五九一 四五九〇

德聚祥緊要聲明 自民國三十年六月二十七日止以前歷年來所有前經理人王茂臣張瑞臣邢煥璞張文奎經手之德聚祥圖章與德聚祥水印鋪保借條手續一概清理完畢，舊水印作廢，不發生任何效力，德聚祥鋪業經德聚祥新水印有效，特此聲明 德聚祥舖東倪獻廷啓

隆和百貨店 消夏大供獻 全部貨品 一律九扣【二星期】 會時代物品於一堂，破格訂價，誠實歟？虛偽歟？只有待您來評判 一年一度 暑期犧牲 店址北京西單北大街

星月菩提念珠 各種木珠 廣益德 零整批發 北京前外大齊家胡同五號

醫學結晶 失業救星 『國醫講義』出版 完全 十大學科標準 能分千萬科，此十鉅冊 散佈世界，遍及全球的本院數十萬學員之同一「口讀本講義一頁，勝讀醫書萬卷！」「習本講義十科，勝習醫學十年！」 鉛印精美，分科裝訂，數千類別，萬萬餘言，盧扁奇術，科學分析，失業救星，謀生捷徑，義務函授，保證成功，函索詳章，附郵五分。 ▲中國國醫函授學院啓 院址：天津市英租界廣東路福安里廿號大樓

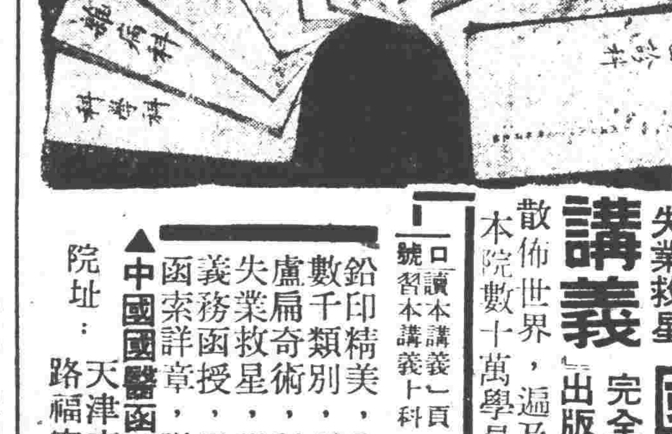

修理製造 家用商用電氣冰箱 電氣冷藏庫 空氣調節機（即冷風機） 空氣壓縮機 各種電氣機器（噴漆，汽車打氣等用皆可） 普通機器 蒙詢詳情 請即示知 工程價目 免費估計 標準機器股份有限公司 王府井大街菜廠胡同七號 電話（五）五九五號

小學生 第六十九期

看完公園中興亞展覽的感想

六年級學生李治新

自從中央公園的興亞展覽會開幕以來，媽媽每天帶我與小弟弟一同到公園去看那些陳列的東西，像社稷壇中陳列的自動電話，及華北交通株式會社的火車模型及一切情形，新民堂內陳列華北各地的出產品，及人民安居樂業的情形……大人，小孩，男人，女人，鄉下人，摩登人……每天是擠也擠不動的人是看了那些展覽的人，沒有一個不是表現喜快樂興奮！……

弟弟與我總是盼到兒童體育場作長時間的休息，因為那裏每天有戲耍，有相聲，有大鼓，雖然是擠得出也出不來氣但是我們扶着媽媽站在欄桿上，也要看看說相聲的常連安，……究竟是怎樣？

從一進公園門口，一直到新搭的台子邊，沒有一些空隙，到處都是站滿了人許多小朋友也和我們一樣，有的站在欄桿上，有的倚在母親懷裏，有擠哭了的有拍手大笑的，因為我們小朋友在一塊兒玩，媽媽便和別人聊起天來，聽媽媽說：「現在天下太平了，人們都這樣的快樂，都這樣的高興……」並且說：「從此以後，我們常常這樣快樂的過活着。」鄰家三嬸也對我們說：「傻孩子你們那裏知道，要不是友邦日本幫助我們勦滅共產黨和盜匪，我們那裏會有這樣的快樂……」

小朋友們！你們每天也到公園去玩嗎？你們聽到了些什麼講話？你們心裡覺得怎麼樣？我自從聽了媽媽和三嬸的話，我心裏想：現在我們的快樂生活，是友邦日本給予我們的，我們要長大成人的時候，土匪沒有了，共產黨消滅了我們更應該比這還快樂的過日子。

同學素描 三位小朋友

昌黎附小高二年級李培

我要寫的這幾位同學，都是匯文附小的人物，都是愛好文藝的小作家——都是小學生園地的得力園丁。

一，苗蔭宇

若題到苗君蔭宇，真是無人不知，無人不曉，他曾任學校身兼數職，他是學生銀行的經理，學生飯廳委員，文藝投稿壁報的主編，高二乙班班長，他的職務雖多，但辦事來，總是不慌不忙的，辦的一絲不紊。

他寫的文章好像小河盪漾的翻浪，寫的是那樣的幾快清晰，所以他的文章在全校第一。曾記的他在新民報學生欄登過「怎樣利用星期六下午」寫的流暢，在小學生欄還登過「母親的淚」，寫的那樣生動。他的文章到如此地步，並不是偶然的事，完全是由於他努力研究而來的，像他那些作品，都是他平日努力研究積華結晶而成，他有研究文藝的興趣，研究文藝的毅力，常見他在靜靜的臥室中，一人躺着，或斜靠着桌子看書，或在花蔭下：或牆壁的角落中，都可見到他的影子，當他看書時，好似沉入書中的境地，叫他一聲，他也是含糊答應，有時或發出一絲神秘的笑，問他為什麼笑，他也說不出所以然來，是這麼專心，是這麼愛好文學，因為這樣，所以他的文章才有那樣成績。

最使人贊嘆的，他不是身體魁偉，年齡很大的同學，而是年紀最幼體格最小的同學，一切舉動，都表現他的天真來，像玩螞蟻呀！捉蜜蜂呀！別人在操場上運動，他在一旁玩耍？……他的面孔總是掛着笑容，他溫柔和順的像一隻馴順的小貓，所以別的同學從先叫他「小苗」，現在都再叫他為「小苗」。

二，閻寶春

全校最滑稽的，大概就是他吧，他一抬手，一動腿，一張口，都能引的別人發笑，但他卻依然無事般的板着面孔，他的性情可說是直率，有氣了就許罵你幾句，沒有氣了，打他幾個嘴巴也行，所以有人叫他「閻大傻子」，可是他老也不承認他是傻子。

他在學校有他的光榮歷史，他當過學生宿舍閣長，督促同學養成整潔勤勉的習慣，還有兩件大事情是許多同學所不能作的，他自動的給同學打掃廁所，燒垃圾堆的亂紙，這樣有服務精神的同學，除了匯文附小以外，不知那個學校還有。

他的文章帶了「幽默」味，也可以說帶了他自身的色彩，就像他登過的稿子，「賽球素描」，多麼的有意思，因此許多同學都稱他為「老舍第二」。

三，年景和

每當下午下第二堂的時候，有時聽到沈長的聲音：「開圖書館了」——那就是我們的圖書館長年景和君的聲音。他的年齡，他的身材矯捷，喉音很高，所以在每一角落中常有他跑跳的足跡，他愛和同學打哈喊的鬧玩，他愛打球或嚷起來，有點小事就愛打抱不平，也可說他是愛打抱不平，這幾點大概是他看了偉人傳記的結果，但他的人緣還不壞，因為同學都知道他的性格坦白。

在上課時，他若是安心靜氣去聽講，那真是新鮮的事，不是發可樂而有趣的問題，就是別人發問題時，他替老師解答，也有時在老師正講解課本上的課文的時候，他卻偷偷的研究他所喜愛的科學，像裝接時鐘的零件啊，無線電的線圈啊，玩一玩電動機啊，因為他這樣的好喜科學，所以榮任了自然科學社的社長。

他寫的文章沒有太長的，都是大眾活潑，有生氣，短小精悍，若看他的文章就知道他的性格怎樣。

模範育嬰機關

香山慈幼院嬰兒教保園訪問記

教育養護均達最高水準 汪主任對育嬰闡述盡詳（續）

……教導管理上說，也能予人們以極圓滿的印象，自然，人們也可以極信任地安心地把他們的兒女託付給貴園，然而，依照目前社會上的需要，貴園所收納的名額，是不是還嫌太少，為了大家的方便，可不可以請求貴園把這種造福社會的事業在可能範圍內，盡量地加以擴充。」

關於這點，汪主任認為有考慮的必要。

「也許」汪先生說：「不久的將來，我們要採納您的意見，來一次擴大招生，祇要經費允許。」

「那麼，何時着手孩童的教育，似較適宜？」

「這在外國是一個頗流行的故事」汪先生笑着說「故事是一位謹慎的母親跑去見一位兒童教育專家，請示應當在多大開始教誨她的女兒。

「令嬡已經多大了？」專家劈頭就問。

「剛滿五歲。」她答。

「還不趕緊回去，你還耽在這兒，你教你的令嬡已經太遲了，在她剛生下地時，就應立即施以教導的，」專家率直地告訴她。

「孩子太小，思想腦力都不健全，注意力，理解力，集中力更異常薄弱，在訓導上是不是也感到無從着手。」

「我們現在在這裏所稱的「訓導」是指極廣汎地，」汪先生解釋：「比如說，孩子在初生時，我們就可以訓練她有一種良好的睡覺姿勢，這是足以影響它來日軀幹骨骼的發育的，同時，更在規定的時間為他們哺乳，飲水，沐浴，更甚至於大小便，這樣，自然地也能養成他們守時，守秩序，結習慣。」

「是的，在訓導方面……」

汪先生繼續着：「我們更注意保姆和我們保持密切的合作，對於兒童採取一致行動，我們嚴禁體罰，禁止恐嚇，禁止譏笑，獎賞的路兒童為善，禁止代兒童做他應分做的事，如已滿兩歲的孩子，他必自己學會刷牙洗臉，這樣可以養成它的獨立性，禁止使某個兒童成為大家注意的中心，禁止對兒童作出殘酷的無禮的戲弄，要培養他們「為正義而發怒」的性格，不必過分的干涉兒童間的小爭吵，對於較大的懂理的兒童，應多用請求的語氣，少用命令的言辭，倘若兒童與兒童間發生較大的爭執，唯以和平的手段，使他們作公平的裁判，總之，一句話保姆應與兒童作朋友，不可任意濫施她們的威權。

值得欣慰的就是我們所招收的保姆看來，她們的天性，對於孩子都是那麼深切的瞭解和痛愛，所以孩子對於她們也不致存那種畏懼肅敬的反常心理，這在保姆訓練上和園務推進上，確有莫大便利。

「我們更應該指出的，」汪先生興奮地補充，「現在我們為孩子新請到一位良好師資孫運徽女士，她不僅對於文學音樂美術有高深的造詣，而且對於兒童心理也有明切的研究，這也是值得我們引以自豪的。」

× × × ×

談話告一結束的時候，筆者提供一點小小意見：

「這次來園參觀，承予招待和指導，就園的設施和兒童

童話

雲中國

一雲蒸霞蔚

趙鐵英

皎皎像冬天的白雪色的山嶽從四面天然的團擁着，如很堅固的屏障，展開蜿蜒了，于這些山的心臟裏，儲蓄着富饒的礦產，——發着閃閃的燦爛的光芒的黃金，淨白如少女的嫩臉的銀及蒼白似肉的鉛和錫，與一切人類多恩希冀的財產，應有盡有從這些屏風舉障的群山，向深地行進就首先看到一片蓋蓋草原接着是沖天森林——這浩浩長至三十哩的深邃蒼然的森林是有最好的風光的，在那兒和風輕輕起伏着，將綠林蒼翠欲滴之姿邊成人間夢境，從這枝跳到那枝的珍奇的鳥兒婉轉的唱着清歌于芳草如褥的地上，悠然的，和雪團也似的肥兎以及別的一些不知名的好的獸群牠們優哉游哉的于此歡樂鄉中，度其無憂無慮的快樂生活，沒有憂慮。

其次便是森林，盡處發出軟酥酥的紅色土地，從遠方看這土地是高高的突起，漸漸就平坦下去，在那平坦的紅紫草原之中心，裂出蕩蕩河流，漣漪起伏，白練萬頃，真飄然如玉帶似的蜿蜒下去，這河是圓圓的在「雲中國」邊境流轉着，一月中間總有一次泛潮。

春夏季節，陽光照耀大地，青色的天像綠海，河裏浮沉玉鵝雪鴨，真有天地一夢之境。

在這山水環繞的腹地生活了四十萬優秀的人類自由而健康的生活着，他們的統治者是由具有高雅的品格，充實的學識，健碩的體力的做「總皇」，總皇治下的民衆一律平權雖也以「家」為單位，而「協和一家」的合作着，有世襲的十萬農民給國家耕種肥沃土地，五萬技術優秀的工人，特派他們建築雲中國的一切工程，十萬勇敢的軍士擔任保護人民安全的事業，由曼首豐姿的少女經營商業，待人和靄，言談嫻雅，並有極完全的設備給顧客享受着。

雲中國的樓房建築已採用「玻璃建築」了在夜間可以鑑賞夜空的星光月彩白天可以欣賞風雲變幻。

提出國家總收入的百分之四十做教養人民的工作，全國校合辦大概比，受教人數達三十萬，又提出國富百分之三十做保健人民的事業，各項健身設備，無不畢具，人民絕少病發，醫院星羅棋布，是指導人民生活的機關。

一年中有八次集體運動，在那時每個人都可大顯身手，如生龍活虎般決賽場上。

宣傳事業，已發達到高峯，電影，新聞紙，雜誌，及話劇，異常成熟，在這國家裏人人都有欣賞美術的機會也，人人都能批評藝術。

他們的科學家，以畢生之力奮鬥執行研究草木之成長，和計劃征服自然研討動物服役法。

日華語講座

上次練習揭曉

將下列句子譯成漢文或日文，並註上注音符號：

センセイトセイト

ㄒㄧㄢㄕㄥㄏㄜˊㄒㄩㄝˊㄕㄥ

先生和學生

コレハ私ノ鉛筆デス

ㄓㄜˋㄕˋㄨㄛˇㄉㄜ˙ㄑㄧㄢㄅㄧˇ

這是我的鉛筆

ㄓㄜˋㄕˋㄕㄟˊㄉㄜ˙ㄕㄨㄏㄜˊㄑㄧㄢㄅㄧˇ

コレハ誰ノ書ト鉛筆

這是誰的書和鉛筆

ㄉㄜˊㄙ

デスカ

ㄋㄚˋㄕˋㄒㄩㄝˊㄕㄥ˙ㄉㄜ˙ㄑㄧㄢㄅㄧˇ

那是學生的鉛筆

ソレハセイトノ鉛筆デス

將下列成句譯成日文並將（ ）內填入相當的文字。

那是我的桌子

ソレハ私ノツクエデス

コレハ（ダ）（レ）ノ鉛筆（デ）

（ス）カ

コレハ（レ）ハ私（ノ）（エ）

（ン）（ピ）（ツ）デス

【以上係小朋友張立志譯作，獎品不日寄去】

第七課

コノフデハアナタノデスカ

這個筆是你的嗎

練習

イイエソウデワアリマセン

不，不對，是王君的

ヤンサンノデス

李君的

将下列語句譯成日文

這筆是我的嗎

コノフデハワタクシノデスカ

不，不對，是王君的

イイエ、ソウデワアリマセン。王サンデス

欲求子息 必須先行充實兩性能力

維他命E與生殖腺有重要關係，為醫藥界公認之事實，根據種種動物試驗，體內倘一缺乏此種物質，則不論成育如何順調，亦絕無繁殖希望，即一旦妊娠，亦多陷於早產或流產境地。

「欲不老」係選用自然物中含著維他命E最濃厚之小麥胚芽有効成份以性荷爾蒙腦下垂體前葉為母體煉成。功能強精產血，調整月經，助長生育，延年益壽。舉凡月事失常，陰萎不舉，未老先衰，面黃肌瘦，精神萎靡，易感疲勞等症，服之莫不効驗如神。糖衣粒劑，芳純易服，男女兩性，均得應用。

欲不老 ユベラ

總批發處 北京西單北大街一六〇 株式會社田邊公司

各地藥房均有出售 一五〇粒・七五〇粒

甲寅丹

專治 白癜瘋

王槐德堂

淋打分斯 人類的淋病不久絕滅

歡喜吧！連百年的老淋都能

化學的異彩 革命的療法

完全無缺的化學療法竟告成功！

治淋界大王 藥靈的顯現

所有淋病立刻解消

初發性急淋、慢性淋、頑淋，均能即愈

向稱難治的女淋 尚且早日痊癒

絕無不良反應

包裝 二十七片裝 五十四片裝 八十一片裝

內服用片劑

發行所 大阪 參天堂株式會社

奇法戒烟

北方診療所

雙錢牌 絲光男襪

各百貨店均有代售

一星牌 拔毛藥

戒烟普生藥片

施今墨 魏舒和

門人

診所西單北闢才胡同十號 電西八八三號

北京眼科醫院

院長畢華德

施診 上午十時至十一時 下午三時至六時

東四禮士胡同七十一號 電五，四五三

延年益壽 保腎丹

打倒健康的魔障

清其源泉．下流潔淨。

固其根本．枝幹繁榮。

打倒病魔．健體奉公。

東亞靈藥．寰球馳名。

護身良友．常存懷中。

關心衛生者宜常備

外出交際者宜常備

家庭保健者宜常備

果然是萬衆歡迎

主治 胃口不開 食積不消 胃中氣臭 惡心嘔吐 氣急心虛 頭痛目眩 虛弱血虛

仁丹

康健 強壯 快樂

拜耳健身素

BAYER

本品為發育期間最合理想之補品。能增强體力。抵抗疾病。因其含有各種功能健全細胞及神經之成分。諸如維他命及鹽質等是也。「拜耳健身素」更能促進食慾。健全血液循環機能而使面貌紅潤美觀。

拜耳健身素

予君以體力 健康精神

山東版

各界人士，如訂閱本報，或委託廣告等，請向下列本報各支社接洽：
濟南：社 濟南二大馬路緯一路四六號
青島支社 青島市濟平路一號
烟台支社 烟台市福德街八號

魯強化治安工作益激昂 唐省長親赴各縣督導 二十日由濟南出發濰縣等處

【本報特派員濟南發】爲督導本省治安強化之推進，省長唐仰杜氏，於七月二十日上午八時半在炎大烈日之下，偕同機關長，顧問暨秘書夏佩股長馬子成，科員劉景舉，金石等乘膠濟車東下視察，當日下午一時到達濰縣，即改乘汽車到〇〇部隊，訪謁〇〇隊長旋即晉城，到道尹公署視察，當由萊濰道尹常之英，督率秘書馮祖仁暨各科長督學視察等，縣知事邱少尹報告縣政情形，分民財建教警實，次第陳述完畢後，綜省長，與特務機關長，先後溫諭優加，並各予以相當指導，道尹，等均謙敬領受，各隨員等，分別視察，隨同省長等檢閱警備大隊之各中隊，並視察新改組之宣傳班，至午後四時許在新民教育館召開民衆大會，到五萬餘人，省長特務機關長顧問等均對強化治安運動貢獻懇切詳細之剖解，聽衆感動，盛況空前，同時散發大批宣傳品，至六時方始散會，稍事休息，即轉往他縣視察云。

臨沂警備隊擊滅偽區糧食供給所

【本報特派員濟南電】山東〇〇隊暨警務廳長，王警備總隊長，爲剿共工作之現地指導而出馬，自九日約一週間在登州道，萊濰道，青州道方面之前線，其先臨沂縣警備隊於七日在縣城南方之范家莊，急襲偽縣長梁鍾亭糧食供給所，戰果如下：捕虜六人，鹵獲品大鐵一，小鐵四，糧食二千斤，致於山東治安強化陣營之健全，殊堪誇耀也。

強化治運聲中 青島行政概況

【本報特派員青島特寫】自七七烽火燃着翻起興亞的大業來，東亞的體制，頓時改換了一種新興的色彩，各地高唱着中日和平的論調，人民歡呼着光明的歌曲，無疑的這是千古以來未有之大動態，亦二十世紀世界上值得慶幸之盛世也。

青島縮影南北，水陸交通，極稱便利，風景綺麗，氣候溫和，夙有東方瑞士之稱，誠天然之良港，華北之要衝。每至夏季，避暑者，紛至沓來，數十年來慘淡經營，始成爲繁榮之都市，華洋雜處，安居樂業，融融熙熙，世外桃源之稱，殆非過譽！

二十七年趙市長東山再起，重長斯邦，勵精圖治，因革咸宜，地面日臻安謐，商業日趨繁盛，二十八年膠即兩縣又劃歸青島，人口增至一百八十餘萬，復有建設大青島之偉畫，將來之發展，頗爲期待！本年強化治安期間，在第一期已收到莫大之效果，本期自七月迄，次第實施，在中日當局領導之下，將有顯著之偉績，使青島成爲眞實之桃源樂土，定可預卜。茲將行政方面，關於犖犖大者，略述於後，以見本市施政之一斑焉。

長官之變遷

青島自民國十一年至三十年，共二十年間，行政長官，共易十二人。王正廷督辦民國十一年十一月駐濟南。熊炳琦督辦民國十一年十二月十日接收膠澳行政，十三年三月卸任。高恩洪督辦，民國十三年四月就任，十三年十一月去職。王翰章督辦民國十三年十一月護理。溫樹德十三年十一月就職，十四年七月卸任。趙琪總辦民國十四年七月就任，十八年四月卸職。陳中孚接收專員，民國十八年四月就任，十八年七月卸任，吳思豫市長，民國十八年七月就任，十一月十一日卸任。馬福祥市長民國十八年十一月就任，十九年三月卸任，葛敬恩市長，民國十九年三月就任，胡若愚市長民國十九年九月就任，二十年十二月卸任，沈鴻烈市長，民國二十年十二月就任，二十六年十二月退走，趙琪治安維持會會長，民國二十七年一月十七日就任，二十八年一月十日卸任，趙琪特別市市長民國二十八年一月十日就任，以至今日。

面積及人口

青島市區七六〇平方公里，即墨區三，二八六平方公里，膠州區四，五三三平方公里，共計八，五七九平方公里。

本市戶口人數歷經按月調查，茲據警察局統計，本年五月份青市區現住人口戶數目：中國戶口，市南分局界內戶數二一五四六，男七二九〇三，女四二六七二，計一一五五七五，市北分局界內戶數一二七七六，男四八八六四，女二三六〇三，計七二四六七，海西分局界內戶數九三二四，男二八二八九，台東分局界內戶數，男二九四四六，女二〇四四九，計四九八九五，夏莊分局界內戶數一五九二一，男四六，二〇二〇四，計一四二〇三八，李村分局界內戶數一五九二一，男四九三，計八七八四九，李村分局界內戶數一五九二一，男四八五九，女四〇六六〇，計八七五一九，嶗東分局界內戶數五六八八，男一四九〇七，女一二八一〇，計二七七一七，總計中國戶數一〇三一二，男三三七四二七，女二四〇四五三，計五七八一八〇，日本內地戶數九八二八，男一七九七七，女一五八〇〇，計三三七七七，朝鮮戶數六〇九，男一二七六，女九九七，計二二七三，台灣戶數三〇，男一四五，女二三，計一六八，德國戶數一〇四，男一二九，女一二九，計二五八，捷克戶數三，男四，女四計八，比國戶數九，男一五，女二，計七。希臘戶數三，男六，女八，計一四。法國戶數九，男一〇，女九，計一九。意國戶數男三，女五，計八。蘇聯戶數一五，男二，女一五，計一七。美國戶數七八，男一二一，女七七，計一九八。菲律賓戶數三，男四，女六，計一〇。丹麥戶數六，男六，女一，計七。荷蘭戶數三，男五，女二，計七。瑞士戶數四，計七，挪威戶數一，男一，女一，計二。匈牙利戶數一，男一，女一，計二。南斯拉夫戶數一，男一，女一，計二。羅馬尼亞戶數二，男二，女二，計四。愛沙尼亞戶數二，男二，女二，計三。拉他維亞戶數三，男三，女四，計七。伊蘭戶數二，男二，女二，計三。烏克蘭戶數二，男二，女二，計四。白俄戶數三二七，男三九〇，女四四一，計八三五。猶太戶數一，男一，女一，計二。外國戶數總計戶數一一五九，男二〇二五八，女一七六六七，計三七九二五。中外共計戶數一二一四七一，男三五七六八五，女二六一〇四八，總計男女六一八七三三名。

教育概況

教育爲國家根本，學校乃培植基地，本市近三年來，學校發達，學生增加，師資優秀，內容充實，茲將各級學校數，班數，男女學生數，男女職教員數，每月經費及補助費數，臚列如左：（一）市區市立小學五處，一五八班，男女學生一〇二三五人，男女教職員二九九人，每月經費一五五四二元，私立小學六處，五〇班，男女學生二三〇三人，男女教職員八一人，每月補助費五〇元，鄉區市立小學八十處，四五五班，男女學生一六四〇四人，男女教職員五八八人，每月經費二六四一一元。（二）市區市立中學二處，二三班，男女學生九五三人，男女教職員七一人，每月經費一〇，八七六元。私立中學五處，四八班，男女學生二〇八九人，男女教職員一二七人，每月補助費四〇〇元，（三）市區學校式社會教育市立八處，一三班，男女學生四六二人，男女教職員四五人，每月經費一四三三元，私立二處，九班，男女學生二三四人，男女教職員一三人。（四）即墨區市立中學一處，二班，男女學生五五人，男教員六人，每月經費四〇〇元，市立小學九處，五八班，男女學生二〇四二人，男女教職員七二人，每月經費二〇一八元，公立小學一二四處，一四三班，男女學生五〇〇九人，男女教職員一四八人，每月經費一，三八〇元，私立中學一處，五班，男女學生一六六人。男女教職員一一人，每月經費三六七元，私立小學一處，二班，男女學生九九人，男女教職員四人，每月補助費六〇元。（五）膠縣區市立小學九處，三十九班，男女學生一四四六人，男女教職員五九人，每月經費二〇八六元，公立小學一〇一處，一〇六班，男女教職員一一〇人，男女學生二八〇〇人，每月經費一，八四三元，私立中學一處，一班，男女學生二三人，男女教職員六人，每月補助費一八〇元，私立小學八處，二七班，男女學生一〇一五人。男女教職員四〇人，每月補助費九八七元，本市市立師範學校復於六月四日成立，從此本市教育益臻穩健全矣。

建設事業猛進

青島道路之整潔，工程之堅固，爲全國之冠。汽車經過，既無塵土之飛揚，雨雪之後，亦無泥濘之沾污。凡來遊歷者，既交口之稱贊，即寓居本市者，亦莫不慶幸，備享物質建設之幸福。事變後，本市建設工程不勝枚舉，茲略舉如次：

（一）興亞路路長一九九公尺，自登州路口起，至新民路口止，建築費二三二，六七〇，六一元。二十九年三月十日開工，十月十日完工。十月十五日落成。（二）王台路路長二四公里，自王台鎮至王哥莊，建築費一三五，四九二，八二元。二十九年五月二十三日開工，十二月三十日完工（三）四流路仙家寨橋改建，建築費一七九九八〇元。鐵筋混泥土橋長一〇八尺，寬六公尺。並將路線改彎取直，一段，長一〇〇公尺，寬七公尺。（四）金口一路，延長至魚山路，長一三〇米，寬八，五M建築費七〇八一，九八元。（五）江蘇路北段，展寬長三五〇m，寬四m，建築費二〇九〇〇，〇〇元，（六）孔廟全部工程，地址爲湛山陸軍病院射擊場之三角地，面積爲二萬一千平方米，建築費八十萬元，已於三十年一月十日開工預計三年完工。

計劃工程

魚山路展寬工程，本市魚山路，係市內通達，匯泉之捷便道路，平日車輛往來不絕，每當競馬場賽馬，或第一公園名花盛開之時，各種車輛之頻繁，遠勝於萊陽路一帶，惟因福山支路迤南路面寬僅七公尺，不敷應用，屢有車輛衝撞之虞，行者多存戒心。特由建設局計劃，分段展寬，前三段展至十公尺，第一段北自福山支路口起，南至路東海關宿舍北界止，約長一百五十公尺。將兩旁壁立之岩石鑿除一部份。第二段自路東海關宿舍北界起，至路西海關宿舍南界止，長約九十公尺。向路西展寬至路面十公尺。所有展寬界內，起伏之處一律剷平，第三段自海關南界起，向東九十公尺止，在路坡之下端，砌擋土墻，高出路面五十公分，虛空之處，用土填實，作爲加寬之路基。第四段自海光亭租地西界起，至東界止，長約一百三十公尺，收回一條，寬自十公分，至七公尺不等，使路面展寬十三公尺，其展寬之邊界，砌亂石短墻，以擁護上面之土層，此項工程，已估計爲一萬三千元，將於短期間開始動工，（二）嘉祥路增築平房，基於大青島之明朗化，本市市面繁榮之氣象，日進一日，而人口亦無形增加，故近來一般平民，住房問題，頗感困難，一方有房產者，高抬租價，加添頂租，小租，咸苦不堪言，市公署當局有鑒於此，特令建設局計劃建築房屋，以解決一般平民住房問題，該局特指定西鎮嘉祥路第二平民院加以擴充，增築住房，該局豫算建築費爲三萬元，已於六月十七日開始動工，預計一個月即可工竣。（三）青烟幹路興工，對於魯東擴斷之幹線道路，爲完成青島至烟台間公路，由本市建設局開始動工，該路全長一百五十十公里，施工範圍，首由青島經城陽而至坊子街，遠由靈山至縣境之高家屯，蜿延五十公里，擬至十月底完成，一方由烟台起工使與高家屯握手，以期青島與烟台間完成一大幹線也。

指示剿共六辦法 武定道署召各縣知事開會

【濟南通訊】武定道公署，爲實施治安強化工作，務收實際效果，特于二十日召開二次強化治安懇談會，計到惠民等十三縣知事，及當地駐軍新民會代表三十餘人，協議結果，除對強化治安，鞏固夏防，各項工作，切實商討，努力邁進外並決定開始修補惠禹（惠民至禹城）石子公路，以期確立治安之基礎，所有工作情形，由該道道尹劉景堯，已電省署報告云。

推進興亞教育 加強滅共信念 郝教育廳長治運聲中之談話

【濟南通訊】山東省公署教育廳長郝書暄氏，關於本省強化治安運動，特作重要之談話，題爲「教育與治安關係」，茲將原詞錄左：

第二次治安強化運動開始以來，全省軍官民一致之協力，已獲得顯著偉大之效果，教育爲國家命脈，與治安強化之關係極爲密切，因教育爲國民思想精神的培植和改善，完全是靠教育的力量，所以教育關係至爲重要，若單就治安方面來說，治安是教育推進的基礎，若就教育方面來說，教育也是治安的原動力，二者互爲因果，關係極爲密切，以山東的情形論吧，現在興亞教育所以未能普及推進，乃是由於地方秩序不寧，治安未能完全恢復，而地方治安所以未能恢復的原因，就是由於共產黨的擾亂，所以布欲圖地方的安寧，謀治安的確立，唯一有效的方法，就是滅共，不過滅共須要抱斬草除根的決心，根絕淨盡，而後方能奏效，可是共產黨的所以能在各地滋蔓，完全之就是過去不良教育所致，質言之就是過去教育的不良所造成，那麼現在要想滅共，就得找着他的癥結所生，從根本上作釜底抽薪之計，所以拿武力來滅共，固屬必要，但是武力能征服其身，不能征服其心，以征服其身的武力，來勦滅有主義的共黨，效力當然不能徹底，是故滅共必須求治本的方法，就是思想戰，一方面未受共黨傳染的人民，強化其反共思想，俾以決心與毅力來努力滅共，一方面促使已受共黨傳染的份子，迅速覺悟，作根本之糾正，如是則人人思想純正，人人反共，其力量普遍無窮，則自然確立，然後一切事業，皆可循序進展，毫無阻礙，但是思想戰的主要力量，在那裡呢，就是在乎教育，尤其興亞教育之基於以上所述，可知教育所負的使命，更可知教育在治安上所負的使命，以教育的力量育區區的心願，就是要負起興亞教育的使命，而確立山東教來強化山東治安，俾得根本的確立，尚望大家予以協助是爲榮幸。

天亢旱濟市祈雨

【濟南通訊】山東省公署民政廳，以濟南天氣亢旱，雨澤愆期，定於本月二十四日，在濟南芙蓉街龍神廟祈雨，屆時各機關職員各團體代表，均一致虔誠參加以期甘霖早日沛降云。

省署加緊催征田賦

一期田賦限七月底收齊報解 解款在七成以上者傳令嘉獎

【濟南通訊】山東省公署以田賦一項，爲省庫收入大宗，各項政費，端賴開支，所有本年一期田賦，迭經催令各縣，加緊依限徵解在案，現各縣認眞辦理者固多，而敷衍塞責解款寥寥者，亦所在多有，茲經詳核各縣呈解本年一期田賦，寧陽縣知事王紹武解款在九成以上，嘉祥縣知事高育良，平陰縣知事王峯青，新泰縣知事周式璵，齊河縣知事楊雲峯，濟陽縣知事周建初，恩縣縣知事王化三，夏津縣知事王晉卿，清平縣知事齊自剛，臨邑縣知事張光沐，德平縣知事張模，無棣縣知事張俊英，解款在八成以上。濰縣縣知事邱少尹，鄆縣縣知事王瑞周，鄆城縣知事劉建勳，年原縣知事王成凱，武城縣知事張呈瑞，陽信縣知事李榮純，解款在七成以上，催徵尚屬得力，應予傳令嘉獎以資鼓勵，其餘各縣，或解款不及七成，或僅解少數，費縣縣知事李凱，邱縣縣知事馬河先，竟分文未解，殊屬非是，爲此省署特令各該知事一體遵照，凡征解不力者，務須加緊催征，大批報解，其已報解豆款者，尤望益加奮勉，以竟全功，總期於本月底以前，照額收齊，掃數報解，以濟要需云。

強化治安運動 是興亞滅共的基礎 魯警務廳長程鎔氏廣播講演

【本報特派員濟南電】本省自展開強化治安運動以來，各地風起雲湧，分頭邁進，均有顯著之成效，山東省公署警務廳長程鎔氏，特於本月（二十三日）午後九時二十分，在濟南廣播電台講演，以期喚起民衆，共同努力，完成二次強化治安之使命，闡講題爲強化治安運動是興亞滅共的基礎，詞意懇摯，茲將原文錄左：

中國自此次事變，迄今已經四年之久，蔣介石在西安事變當時，爲保全個人生命，與共產黨合作，又昧於大勢，採用遠交近攻政策，盲目抗戰，以致兵連禍結，無有已時，使共黨趁此機緣，逞其兇餘，一面廣作虛偽宣傳，欺騙民衆，一面橫征暴斂，搾取民財，用心如此，實是苛毒已極，幸賴日本友軍本諸正義，竭力討伐，以解此倒懸之苦，這一點我們是要澈底明瞭的，但是現在有的地方秩序尚未十分安定，我們要知道造成這種破壞秩序的癥結，那是無疑義的在於共產黨，試看他們姦淫擄掠，殺人放火，種種殘酷行爲，斷送大家性命，此患不除，民何以安，華北政務委員會，關懷地方治安，兩次頒布強化治安運動要綱，第一次着重在宣傳，是使人民暢曉必須撲滅共產黨原因，第二次着重在實行，要以華北全民的力量，去肅清共產黨，第一次自三月十三日開始施行作短時期工作，共歷五日，除查戶口，編組保甲，謀探情報，檢索匪人，以及聯防會哨種種非常警備外，並指示農村普遍組織人民自衛團體，俾人民明瞭保護治安，係自己的責任，自己的事必須自己去做，以減去倚賴習慣，施行以來，確收效果，我想現在人民之唯一希望，要求生活安定，非剷除破壞農村荼毒生靈之共產黨不爲功，大家既明白防共勦共爲當前之急務，關係國家民族存亡，則治運工作，實屬刻不容緩，所以第二次強化治安運動，必須繼續辦理，認眞施行，但是要完成這種偉大的運動，絕對不是少數人或一部份人的努力，而能獲得圓滿結果的，因爲與人民有切膚之痛，這種責任，大部份還是在民衆身上，所以大家要團結一致，戮力同心，擁護新政權，協助軍隊，在政府軍隊領導之下，努力做去，一定可以奠定國基，復興民族建設東亞共榮圈，所以說治運爲興亞之基礎，實非徒託空談。共產主義，在打破資產，提倡階級鬥爭，以物資爲中心，使人類互相仇視，這種荒謬政策，絕不適合於我國國情，尤其是和新政府的國策，更絕對相反，這是勿庸贅述，想大家早已明白，所以治安強化運動的目標，在剷除共產黨，和八路軍，反共是中國新政府絕對不變的國策，尤其立在國防最前線的華北，更應特別注意，因爲我們謀復興東亞，彼則力事摧殘，我們想安定人民生活，彼則多方阻撓，勢非把共產黨悉數完全除去，決不能達到中日兩國民族光榮的新建設。

回憶去年十一月間，中日兩國在南京所簽定的基本條約，第三條內載「兩國政府相約，對於足以危害兩國安寧及福祉之一切共產主義的破壞工作，共同防衛之」等語，這就是中日兩國，確認共同防共的職務，同時並闡明其施政方針，（故數年以來）日本依據此條約，努力援助，向前邁進，不惜實力以期促進我們新中國的建設，我們中國人，處此情況之下，（也當然要站在中國人的立場）更應當根據絕對反共的目標，共同負責，向確立治安做去，以收偉大成果，方不負友邦竭誠相助盛情。

現在重慶方面雖抱定盲目抗戰的謬見，至死不悟，甘心作全面和平的障碍，把整個國家危急存亡，全繫於少數人之意氣孤注一擲，必使民衆陷於萬劫不復之境而後已，居心毒辣殊堪痛恨，而其實力的消滅，日甚一日，不久即將崩潰，本省潛伏之殘餘共匪，現經日本皇軍，及地方警備隊警察之協力開始肅清工作，一般民衆，久苦於共黨游匪的擾亂蹂躪，自應當通力合作，積極的援助，所謂精誠所至，無物不克，我相信殘暴不仁的共匪，末日已臨，目下雖仍在偏僻鄉村，從事活動，實已成日暮途窮，行將在全體官民精神力量兩方面的總動員之下，肅清，全面和平實現，爲期不遠，興亞的基礎，亦將由此次治安運動而永固不拔。

萬人油

肺病專藥，獨家無二！
近來世人患肺病者日多而服藥收效者甚少
永安堂出品，肺靈藥片！
代售處 天津法界天祥商場 保定城內大街 電話（二〇八一七）

良品廉價。實用百貨充實
招待親切最有信用東洋第一之大百貨店
在日本中國各地設有完備之本支店網
北京王府井大街
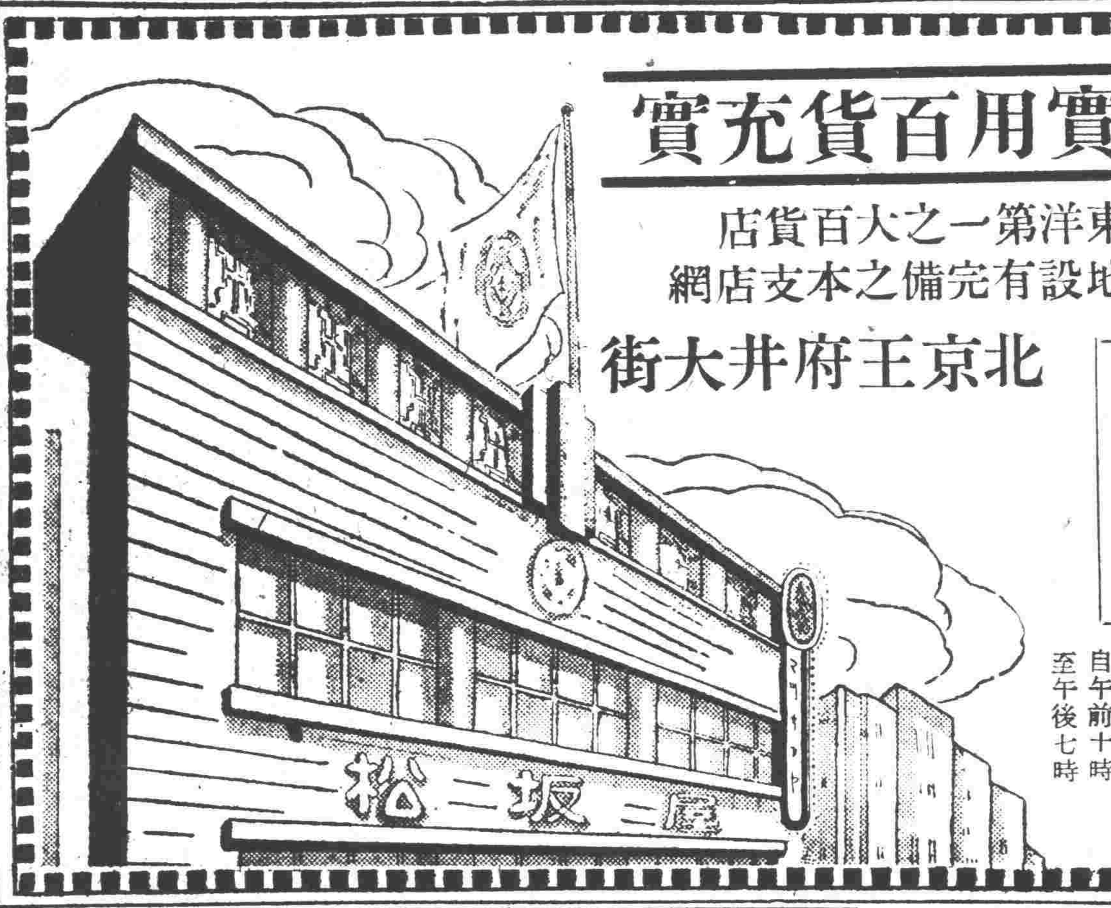

（一層）紳士雜貨 婦人雜貨 履物 化粧品藥品 頭飾品 商品券
（二層）布類 紳士服 婦人四季兒童服 文具玩具 陶磁器玻璃器 家庭用品 照像室
（三層）食堂
營業時間 自午前十時至午後七時
松坂屋

老牌

安住蚊煙香
北支總代理店 天津日界旭街 小林洋行

虎標良藥

新嘉坡 虎標永安堂 天津堂行 天津法租界廿六號路門牌九號
萬金油 四時感冒 時行瘟疫 水火刀傷 無名腫毒
八卦丹 除煩解鬱 止咳化痰 醒酒戒煙 香口生津
頭痛粉 風邪頭痛 牙痛耳痛 週身筋痛 因風喉痛
清快水 大小便閉 飲食不消 實熱痢疾 健脾消積
萬金油兼治六畜流行瘟疫
招請鄉村縣鎮代售備有簡章函索即寄
北京總代理處 華成商行 東華門八面槽路西 電話東局一四一〇
各中西藥房百貨店香煙雜貨店皆有代售

肝胃病特效藥 舒肝調氣丸
普太和藥房

一勞永逸・一筆勾銷 戒烟 棗凡丸
炎夏用服 安全無毒 負責退款
光明書報社

永仁堂 樂家老藥鋪 北京王府井
外敷 樂詠西製 癬瘡藥水
內服 五皮丸
專治癬，瘡，腳氣，濕氣，及一切皮膚刺癢症
每年夏歷四月廿八日藥王聖誕一帖膏

腳腫如踏棉花 行路

藥製 冷香霜
適應夏日美！
冰肌玉骨！芳香清爽，

用純冷製法，不含火熱毒質。

三鞭保腎丸 買一盒送一盒

瘰癧痰瘡丸

耳聾

偏墜疝氣丸 每盒洋二元四角三盒六元

欲根本剷除新久 癲狂羊角瘋 請速服市府化驗 羚羊清肝丸

感天津春久香堂 化血丹

半身不遂 麻木寒腿 救星 同生大造丸 體仁堂 代售處

專治胃痛脹滿 反胃嘔吐 惠群醫館

真定道第一聯合討伐隊 掃平螻蟻堂堂凱旋

石門市一片歡迎「萬歲」之聲

治強運動一捷報

【石門】在展開真定道第一區聯合大討伐，以期徹底撲滅全區的八路軍和地下工作的偽組織，據集合了以石門市為中心的附近的獲鹿縣，欒城縣，藁城縣的警備隊和石門市的警察，核計起來的兵力，倒很有可觀呢！從二十日全部出發，迄二十四日的正午從返回了石門市。在石門市的各機關，對於這次討伐的凱旋，異常的熱烈歡迎，事實的經過是這樣。道公署的門口，高高地豎起了兩面中日兩國旗，隨着微風作歡迎之飄揚，大門左側寫着鮮紅的，「歡迎討伐隊凱旋」的字樣兒。時間已經過了十二點鐘。全體集合在道公署的大門前，準備着遊行全石門市。最前頭的是：「真定道第一區討伐隊」的大隊旗，後面便是幾個號兵，再就是張區指揮和管所長，石門隊，獲鹿隊，欒城隊，藁城隊了。「真定道第一區討伐隊萬歲」震動了的第一聲，便是市署某教育科長領銜呼聲。沿路上的市民們，都手執着紅綠色的小旗子，個個都在高呼着「萬歲」，沖破了雲霄的聲音，可見民眾們的熱誠。商號門口的懸掛國旗，和道天剛貼過了鮮艷奪目，歡迎的標語，更是令人注意呢！保甲和自衛團都羣在我們行進的左邊，個個都瞪着眼珠子向我們注目，一聲「敬禮」，越法是顯得民眾組織的完善，真不辜負市當局的一番苦心！「討伐隊萬歲」！「萬歲」！的呼聲，在市公署門前，更喊得激烈，更顯出威武得多，原來是市署馬仲雄秘書長在領導着喊。各商號門口的無線電放送，都放着歡迎凱旋歸來的歡迎曲子，一片說的不住地循環演着。在興亞公園的裏邊，由○○部隊長代表○○參謀長，偕同着石田機關長，楊總指揮，張區指揮開始閱兵，各個戰士們，雖然是狂烈地動了四天的共匪剿滅威武的精神，並沒有顯出是已經作過戰的樣子。○○參謀長，石田機關長，楊總指揮，張區指揮，對全體武士們的日語訓詞，雖在正午火傘般的毒天裏，並沒有一點兒懈惰的樣子，在各縣警備隊的士兵裏，和石門市的警察，都在完全顯示着尚武的精神。一陣歡聲，原來是自願來負慰問責任的石門市的數十名花們都在忙着向戰士們恭敬地敬茶水，這更現出了中國民族的真精神，也就是愛國熱忱的表現呢！這時，空間沒有半點兒浮雲，只有那顆圓圓地「陽光」，普照到大地上，在祝着我們的勝利！（王仲平）（36）

匪窟餘生一稚子

六歲何辜慘遭割耳 友軍拯於水火得慶骨肉團圓

【青島】近日膠東綁匪，綁架勒索，可刑虐待之事，誠可令人痛恨，現有一少年被綁，日軍之手救之於水火中，茲將一片傷心史誌之於左：日軍長谷川隊自五月出動討伐膠州區之偽山東保安第一旅姜立川匪團以來，轉戰於膠州，日照等各方面，在不斷之討伐下，匪首姜立川遂逃往上海，匪部亦內之瓦解，日軍遂收禁械戰果，當該隊討伐之際，在諸城縣花家莊，發現被匪綁之之農民數名，隊長即命士兵救助，在匪綁之農民中有一少年，曾受匪之慘酷刑罰，該少年之左耳被匪割去三分之一，而流血不止，長谷川隊長即詢問之，茲悉該少年割耳之原由及狀況，該少年名王海棠，年六歲，係諸城第六區農民王錫智之子，匪首姜立川於去歲十二月二十日將王綁去，要求以二千元贖票，其父因愛子心切，遂變賣田產得八百元，以作贖命，思子安然歸來，但贖金為匪所取，子則不見歸還，其二老痛哭之慘，非可言喻，而王海棠自被匪綁去後，每日眠於地上，且腹部曾被匪燒傷數十處，足腿亦受重傷，所以長谷川隊長及通譯藏尾和夫氏（東京人）溫情感動，頗為熱心，並將自費保育之，一方面通知中國人，代探該少年之父，未料在一週前之王錫日，其父得信，遂往藏尾氏寓所，對已失，遂年載之愛兒，不禁抱而相泣，王錫智對於皇軍之溫情，誠屬十二萬分之感激，雖變賣所餘之田產，登報鳴謝皇軍之大恩，並口頭傳至鄉里，使一般民眾明瞭皇軍對我國人之溫情云云。

（圖為慶得更生骨肉團圓王海棠與其父之合影上圓圈內為王海棠被匪割耳之傷狀）

冀東積極推進治運

新民會道辦事處 昨次長會議討論實踐方針

【天津】唐山電話：新民會冀東道辦事處，為協助第二次治安強化之推進，以期實踐起見，於昨日（二十五日）上午九時舉行，在唐山辦事處，會議室，召集所屬處全體職員，及各縣次長，舉行全體會議，出席者除新民會冀東道辦事處各縣次長外，來賓方面，有天津特務機關長，柳商部隊長，新民會中央總會代表，河北省總會代表等參加，儀式開始後，即為中央總會代表，天津特務機關長，高水部隊長代表等先後致訓辭，繼為各縣次長報告現地工作，冀東道辦事處處長，對各縣治安狀況均分別加以指導，第一日乃於下午四時許散會，當日上午規定會議舉行後，下午一時該會職員參加者，均赴任邱縣，壩上府，模範村視察及冀東地區防衛設備狀況等，預定今日為第二日，仍於上午九時開會，其議事秩序如後：一，開會，二，協議事項，三，希望事項，四，事務聯絡，五，閉會。（31）

北大六學院 招生辦法決定

【北京】國立北京大學，本年文理農工醫法六學院招考新生事宜，日來積極籌備，該校考試委員會，為商討各項詳細考試辦法，日前會召開第二次考試委員會，決定於八月二十三日初試揭曉，第二試之口試及體格檢驗，定八月二十五六兩日舉行，第一試揭曉定於八月三十日上午，而關於命題委員及閱卷委員之人選問題，亦已商定云。（50）

開封鐵路局 舉行荷主座談會

【開封】隴海線之特殊地域管內之開封鐵路局，自開局當初於輸送陣以格外之努力，致貨物發展成績，日日激增，已向優秀之成績途上邁進，然因種種特殊事情之妨礙，乃想緊急對策，於七月十九日午前十時在會議室日人三十名，華人二十名之有力者在開封市主辦席之下而有座談會之開催，先由當局側對於現在之狀況，儒要求荷造改善，荷主側亦諒解當局側之意見，乃以誠意協力，對於二三站之處理方法，希望要求兩者完全意見一致，日六時閉會議終了。

中法大學校址 辦理接收手續

【北京】國立北京大學法學院及女子師範學院，自日前借妥私立中法大學及該校附屬中學部校址後，日來積極辦理交接事宜，中法大學校具等物，昨（二十五日）起已開始遷於該校鐳學研究所，聞將來北大法學院則借用該校附屬高中部，女師學院將借用該校大學部，預計八月一日即可遷入云。（50）

各站呼唱辦法 鐵局規定施行

【北京】華北鐵道當局，茲為求一般鐵道旅行者之明瞭乘車起見，頃制定旅客列車到開時之站名，換車線名，及停車時分唱呼辦法數項，已通函各鐵路線各段站，嚴行遵照施行，茲誌辦法於次：「第一條」各站之站名，換車線名及停車時分之唱呼，除有另定者外，應依本唱呼辦法處理之，「第二條」唱呼應由站員及乘務員協力施行之。「第三條」聲音應常注意明瞭與平調，務求傳達車內，「第四條」從事唱呼者，應端其儀容，正其步武。「第五條」唱呼對於每車約三聲（包括換車線名或停車時分為二聲）行之，「第六條」唱呼除第七條第二項之時外，應以日華語言適當施行之，「第七條」按日語唱呼，應由日人或能以日語正確發音之中國人施行之，按華語唱呼，應由中國人或能以華語正確發音之日本人施行之，「第八條」在換車站，應將換車線名或同線主要站名於自站之後按左開要領唱呼之（1）長辛店，往西便門方面去的換車，（2）高碑店，往西陵線方面去的換車，「第九條」在停車五分鐘以上之站，應於自站之後，按左列要點唱呼停車時分，（1）保定，三十分停車，（2）石門，往石太線，石德線方面去的換車，三十五分停車，「第十條」唱呼應於列車停車以前約二秒時前開始，對酌旅客下車完畢時刻停止之，「第十一條」唱呼於二十二時以後，至翌日七時以前之時間，除終達站外，不得於停車附近施行之，「第十二條」依電鈴或擴聲機唱呼時，應按用本唱呼辦法之，「第十三條」各站長應常謀自站唱呼之轉達進步，如有必要關於其實施方法，應求營業處長指示。（10）

建署派員視察各河防

京東潮白二河將同時疏濬

【北京】建設總署以汛期已屆，華北各河水即將高漲，該署水利局特派技術人員分赴各河，省視察各河防水堤等工程，已於日前出發，計為永定河，小清河，潮白河，等處云。（50）

【北京】華北政務委員會建設總署，以京東潮白二河，綿延數百里，原係為北山雨水下洩河流，祇以累年淤塞，河身漸淺，以致易有氾濫之虞，現為疏濬上流積水，免生災患起見，特飭工測量，不久即施工將二河同時疏濬云。（50）

王委長昨傳見 儲材館員

【北京】華北政務委員會王委員長，為甄拔實才，為國儲材，特於昨（二十五日）上午九時，在政委會分別傳見儲材館館員，詳細考詢，以便量材錄用云。（23）

開鐵青年隊代表歸汴

【開封】大陸政策，根幹東亞興隆之責務任於雙肩，對新東亞建設以必死之努力之華北交通，以現地第一線的挺身隊之青年社員而結成青年隊，用心身鍛錬，以社業向興亞建設之路上邁進奮鬥，今欲向益強化使命達成上邁進，現下積極者為中堅幹部指導養成，惟各局推荐之青年隊員已派遣全滿州鐵道之滿州青少年義勇軍訓練所見學，其中開封鐵路局派遣三名，青年隊員在六月十八日一行由北京出發，二十一日鐵嶺到着，於加藤寬治先生之嚴格指導之下，心身上均得歷練之開拓根本精神，二十一日之鍛鍊無事終了，一行又在撫順，奉天，大連等河興雞同僚獻等視察，於七月十八日歸開封云。

華北油漆配給協議會 定期召開創立總會

【北京】華北當局為調整油漆之統制起見，前會召集同業者協力實施一元統制，配給機構，統制協議會準備一切後，華北油漆輸入配給統制協議會，於本月二十八日午十一時，在北京飯店召開創立總會，屆時除北京，天津，青島，滿洲等各方面同業者參加外，大宗需要者有華北開發公司，華北交通公司，及華北自動車組合，除推選理事外，並對輸入配給狀況，華北交通公司等機關之需要量與協定價格等事有所協議云。（50）

京市新聞 兩城門命名 政委會准予備案

【北京】京市新闢東西長安街兩城門，東端者命名為「長安」，西端者命名為「啟明」，業經呈奉華北政務委員會文字第二七六號指令准予備案云。（50）

日語學院學生廣播

【北京】北京日本語學院第一回畢業生，於上月二十八日赴日本見學，日前返京，各界人士頗為熱烈歡迎，特由該院畢業生高德昌，以及二人於今晚（二十六日）七時五十分，在中央電台作「訪日觀感」之廣播講演云。（11）

北京歌舞團 渡日前京津公演

【北京】為使友邦人士得瞭解中國流行歌曲起見，特由華北演藝協會翰旋與「中國青年歌舞協會」，及「國樂唱片公司」兩團之「冀東樂團」，「歌舞團」，共組成一北京歌舞團，預定於九月中旬渡日公演，內中擁有北京著名流行歌手，文麗女士，李夢梅女士，曾克君等，今特為在京津留居友邦人士得聆該團歌舞起見，故於該團渡日前特別公演，自本月二十八日起於北京光陸劇場作六日公演，演畢，赴津在大和劇場公演五日，關於在京津公演之節目，茲探錄如次：送君（中）2，銀飛花（中）3，何日君再來（中）4，秋夜（日）5，支那の夜（日）6，丁香處處開（中）7，明月照清波（中）8，南京ハワイ（日）

京津行健會 網球交歡賽定期

【北京】北京行健會，為與天津行健會網球隊，於本月二十七日該會成立二十六週年紀念之日下午五時來京，在中央公園網球場作交歡比賽，按天津隊員均係參加華北國際網球名手，北京方面由網球健將常德治，馬殿駒等出席云。（50）

冀東乙種警教所 昨參觀新民會

【北京】冀東道乙種警教所三十餘人，日前到京參觀，昨（二十五日）上午十時訪問新民會中央總會，當由總務局長俞建東君親自歡迎，首由俞局長代表全體講話，語多勉勵嘉獎之辭，迄十一時餘辭去云。（12）

通許黃河堤工竣

全縣脫災官民共慶

【開封】河南省通許縣知事江日驥，此次修築黃河堤工程，為時數月，各工區現已完全竣工，在工作期間，承省長閣下及繡縣長閣下，皆親臨工地督飭興修河堤，工作人員皆能不避艱險督勵民夫，不遺餘力，故在短期間遂能使此艱鉅之工程，得以逐漸告竣，查近日河堤以外，各村最近水漲數尺，附近河堤各村皆賴新堤告成得免水患，使久處水城之區立脫憂害，淪海一變，而讓桑出，自是而後，四野來歸，各耕其業，各得其生，喜不盡形於色，全縣民眾，而對此次之縣政，尤覺感激不已，最近劉縣知事，江日驥，偽縣財務佐官，松浦變，物總佐官，李通譯，張建設股長親赴附堤各村視察，民眾同聲感戴，設使堤工未竣，此次水漲甚大，附堤各村皆成澤國，並且各村民眾在未奉縣令之先，皆能自動赴堤防水，足見愛堤熱誠，是皆近年受水患之害，被災之大，可為鐵證，此次通許縣分擔工區最長，工程最巨，現已完成，民眾此後得到安居樂業，誠為最後之福利也。（38）

永年映治安電影

【永年】本縣新民會總會長何知事次長島正俊為實施宣傳工作，於本月十四日午後八時起在縣署誠化堂，演映有聲電影時事新片，內容備載本年華北各地強化治安運動工作之情形以及各地剛會之活動寫真並有各種新奇映畫甚為精采，男女觀眾參觀者，多至四千人以上，場內由警察所，派警維持秩序，映來甚為生動，萬眾鼓掌騰歡，

各省高等法院

職員待遇將提高 政會訓令商籌酌增辦法

【北京】華北政務委員會，頃以華北各省司法機關之待遇，多屬不一，值此生活程度日見高漲之時，職員生計頗難維繫，該會鑑及此種困難形勢於月前令各省高等法院，對於職員薪俸，應與省署切實聯絡，商籌酌增辦法，茲誌訓令原文如次：為訓令事，近年以來，國家多故，農村破產，致若之徒，多為陷詐，以致訟獄繁興，固屬司法之要，而監所人員之管理，在此種情狀之下，處理事務責任甚重，復其平日之待遇，尤為困苦，管獄員，其俸給本有優劣，或按預算數額發或折以八成或在俸薪之外，以省款另給津貼，或以地方款酌予補助，承審員俸薪多者可支國幣一百五十元，少者五十四元，管獄員俸薪多者可支國幣一百元，少者祇三十六元，以此低微之俸薪，實不足以養廉，遑云專畜，該院長負有監督之責，自應決然視之，應統籌支配，將該省本年度司法經費之收支，及其補助費，無論為省款，抑為地方款，即與省署切實磋商調整辦法，互相撥注，自不至待遇偏枯，而司法之推進，自得與日俱新，各項之收支，並可納於正軌，惟審判官，及監所三等看守長，或二等所官，均應遵照，列舉之職，殊有未合，…情形隨時具報此令。（50）

消夏大會

本報主辦

鳴蟬低奏清涼歌下 夜花園中爽颯展開初幕

燈光人影讀者朋友們一夕稱快

【特寫】北京的天氣，隨着高溫的蟬聲越發的熱起來，的確叫人在畫間火傘高張下，人們熱的揮汗如雨，在工作終了後，在驕陽落到西山背後時，長噓一口氣，舒一舒筋，嘗受涼風的輕拂，好身了求一點安慰。

微雨後夕陽天

若十萬的本報讀者們熱情，本報沒有一刻稍忘的，炎夏到了，為了解各和安樂讀者們，本報仍援照去年成例，舉辦這個消夏大會，和愛的讀者，和本報的同人們，可以在納涼聲裏，安處在紫禁城一隅的中央公園，一同消夏，把濃厚的遊藝裏，在使人感覺着清涼的微風裏，輕輕的度過去。古城的讀者熱望這個應時的消夏大會，不止一日了，昨天（二十五日）終於揭開第一序幕，昨天白天，本市一度下了點雨，那時讀者們和本報同人們正在擔心，「今天消夏大會不是開不成了吧？」不一會兒，天晴了，幾陣涼風，陣落塵，不但不阻我們的大會，反更賜給人們一點更暢快的涼爽，這我們不能不感謝上帝吧。

黃昏告人滿矣

昨天黃昏時候市民欣然來觀的讀者絡繹的來了，到了八點鐘大會開幕的時候，兒童運動場，站滿了讀者市民，廊子上擠的幾乎通不過人，本報為了便利來賓觀看，特地在台上設置許多椅子，免的前面的觀眾妨礙後面觀眾的視線，至於廊上懸掛的五色燈籠，仍是一仍舊貫，把整個迴廊串通，以增加點綴。夜晚大會的面目。

武技團第一聲

這頭一天的遊藝節目有燕北一術團的表演和電影，技術團在劉燕民領導之下，開始今年遊藝的第一聲，掌聲各處裏，劉君領導全體團員表演各項魔術武術，神出鬼沒的魔術使人拍案稱奇，然而離演人的幽默神情，又使人忍俊不禁，武術有徐雲川的特別技術，一擧一動，都表現出內在功夫的精湛，像劉靜齋的武術，還可多得的技藝來，尚武精神那是值得欽羨的。

我們的新民報

技術團表演完了已是十點了，正是演電影的時候，第一先演一些友邦日本的風景，清幽麗景，令人又是羨慕，又是留戀，接着演「我們的新民報」，銀幕色的幕上，映出本報各部份工作和社員每天來社的經過，不敢自譽的本報各部份情形，得到大量觀眾的讚許，真使我們受寵若驚，而本報同人的家屬來場者，對於這個影片，更感覺莫大的興趣，這是誰，那是誰，時而由小孩的口中喊出來。

再圖今宵夏會

老天終還是不肯作人情到底，演到第二部電影友邦日本的片子「荒武者」時，天上已見殷雷轟動，轉瞬雨來，不得已祇好停演，讀者朋友為了切身的避雨問題，也不得不於萬分依戀之下，忍痛散去。今天（二十六日）晚上七點至八點半，還有保衛東亞之歌的決賽盛舉，也在消夏大會場裏舉行，讀者朋友們！請來聽這激昂雄壯的歌，看這些歌唱者們利用他們天賦的歌喉，除去這個決賽以外，還有其他的雜要電影，貢獻給大家！（7）（圖上為公園門前本報消夏大會彩牌，下為電影場擁擠之觀衆）

保甲是反共的長城，確保華北永久安寧。

興亞漫畫展 明日在稷園開幕

【北京】北京漫畫社籌辦興亞漫畫展覽，籌備刻已就緒，遂定於明（二十七）日起假稷園新民堂開幕，際茲興亞四周年之際，實乃空前之盛舉，參加作品，有德義，日及華南華北各名漫畫作品會萃一堂，該會共展覽三日，至二十九日閉幕，屆時歡迎各界參觀云。（50）

點心

本鋪開張的生意經 味道怎樣？

一塊園地，旣以「點心」為名，就同開點心鋪一樣，為招徠生意，就得隨時預備一些「應景點心」，還練自己的字號，好讓諸位大夫照顧，來換換口味嘗嘗新鮮。口味，各有不同，江南人好吃甜，北方人所謂點心，容易犯胃酸，如果多預備一甜一的，又恐怕受吃「酸」的主顧搖頭，所以在本鋪開張的時候，要聲明一句，本鋪所預備的點心，是甜的，是鹹的，是酸的，甜，鹹，酸，雖在必備之列，而「苦」的「辣」的點心，多少也得預備，能有人照顧沒有？能不能受人歡迎？本鋪為闖練字號，縱然是「冷貨」賣不出去，也是不得不預備的呀！總而言之，誰讓我們開點心鋪呢？味道怎樣？多請包涵！

到煙台去

建設工作之進展（四）

本報劉特派員

建設署長之業務報告後，由建設局長張振罷氏發表關於一般建設之進展情形，張氏云：本市建設事業，因受交通影響，一切均在發展期間，茲僅就已成之建設行政報告如下：本市市內道路，尚有多處，為泥土街道，一遇陰雨，則泥濘難行，與觀瞻交通兩有妨礙，已分別緩急依次鋪裝為混凝土路而電建設。一，綠化市區，市內之行道樹雖已於二十八九年植樹節兩次栽植，計共一千八百餘株，然因旣受風旱之災害，復以保護之欠周，故仍有陸續補栽之必要，本年度除再於市內補栽行道樹六百株外，其餘由市外車站以南，及上升一帶繼植行道樹一千株，2，本年春季於市內所有空隙之地，盡量植樹，約需刺槐一千株，楊樹五百株，青桐二千株，公孫樹十株，共計一千五百四十株，3，選擇寬宜於果樹，生梨桃一千株，實生杜梨五百株，分植圃內，以育成大宗果樹苗，4，本年春季播種國槐種子三磅，佔地約二分，法國梧桐種子十磅，佔地約五分，中國槐種子十五磅，佔地約五分，側柏種子十五磅，佔地約一畝，刺槐種子十四磅，佔地約一畝，紫穗槐種子四磅佔地約三分，5，林區山坡荒地，本年春季以播種造林法播種種子五十磅，馬尾松種子三十磅，櫟樹種子十磅共成約十五畝地之新林場，6，林區市內大運北至南山北坡止，本年春季補植行道樹刺槐，欽本大樹共二百株，他如移植各種樹苗一百零五十株，計插各色葡萄一萬四千五百株，苗七百五十五株，果樹五百八十株。綜觀以上之成績，完成本市綠化工作，…二，整理遊園：本區三處地內，風景秀麗，冠於全市，已闢為遊覽區，以便市民之遊覽，本年按照經營公園方法，全部施以整理，增闢庭園，努力美化工作，一，危險建築物之取締，此項辦法因甄別民安全，故各市區，莫不認真辦理，本市亦未便忽略，茲據凡在已經規定八公尺及以上之街道，其臨衛房屋若年期過久，牆身傾斜，已呈危險狀態者，即飭有司強制令其按照規定寬度，一律拆退，以利交通用策安，一，愛馬運動之實施：本局於二十八九兩年四月間，令舉辦愛馬運動事宜，均因奉文之日，已逾舉行之期，且預算亦未列有此項需款，故僅於二十九年五月十五日補行，但僅刊發傳單標語，並糾成講演會，藉以宣傳而已，至愛馬運動之重要意義，與提起民眾注意愛馬觀各點，以時間禽促終未能舉行，故本年除按照進政推行計劃，需力提倡促進，務使民眾咸知愛馬之價諦，傳暫致一般人愛馬之觀念，以達改良馬產之目的，此外，如繁辦畜牧調查，公司調查與登記，整理各業公會，度量衡檢定事項，除疫害虫，獎等，均係本局施設工作所致力推行者，現將第二次治安強化運動時，對於林業建設工作所努力推行者…

肺病不是死症 死於用藥不當…

王府 真正王府舒肝丸 專治男婦食滯水脹 真正王府濟坤丸 專治婦女身體虛弱 北京東四牌樓北錢糧胡同東口內四十二號 王府德善堂劉宅

雀斑 面麻 疙瘩 治一切面部不美觀 無效退錢 美容村 天津法租界西工部局後二十四號

最新婦科良藥 赤白帶下 月經不調 宮冷不孕 產後諸症 乃坐藥 康乃丸 奇效 延壽製藥公司出品

贈送 發財致富教育 預知貞淫真與經 兩性巨著 闢房聖經 關心時疫比較藥力 興華

花茶專家 總批發處 京北西城 河北省 保定城 內 輝記洋行

小車出售 徵房

提神醒腦消毒解穢 香妃花露香水 各百貨店均有代售

健康指南 遺精預防治療書

壽星牌 補氣養血 催奶 生乳靈 各大藥房均有出售 大同藥房出品

化血通經 破血丹

福壽包星

在家千日易．出門半日難？ 淋病救星 大其龍 噻唑製劑 每瓶五元 藥房均售 上海華德大藥廠

拔毛粉 遺精早洩

Standard 標準照像機 人人能拍 片片清晰 新時代青年愛好品 初學攝影者唯一良友 八元五角 趣味無窮

紗 烤 莊綢豐麗

遺失 聲明

男女通用 青春素 法國永文大藥廠出品 平津診療所

男子注意

宏仁堂 樂家老藥舖 北京 天津 同仁堂舖東宏仁堂經理（樂衍孫）謹啓

牛黃清爽丸

歷代秘方 美容術 陳子佩

商標 保健齒牙的利器！！！

BOOT CREAM HEAD HEART HAND REGISTERED TRADE MARK H.H.H. BOOT CREAM K.S.&CO. 三愛牌皮鞋油 本品品質高超 色澤優良 新舊皮鞋一經搽用 光澤動人 皮質柔軟經久耐穿 興满洋行

華北蒙疆與華中間 定期開經濟會議

緊密確立經濟提攜關係

【本市消息】興亞院華北連絡部鑒及國際情勢之緊迫化，遂對華北、滿、蒙、及華中間之經濟提攜關係，更予以緊密的確立，以圖國際上收支之正常化，故已與滿洲由十八日起，共三日間，在新京正式舉行經濟會議，關於物資交流，及代金決算方法，均已取得具體辦法，因之基於上列趣旨，更將使華北、蒙疆及華中間舉行同樣的經濟會議，亦決定八月一日起，共三日間，於北京或青島，舉行對華中之會議，再華北方更已決定於以上二會議後，選一適當日期，舉行對日貿易關係之根本的調查之協議會，力謀建設華北臨戰的經濟體制也。（50）

三輪車數目加限制

最近以來，三輪人力車，風行京市，自上年十二月以迄現在，為時僅半載有奇，計三輪人力車之登記者，其數目已達三千四五百輛之多，在人道立場上講，使人力車夫，皆以從事於三輪車業之故，而減少其精神及體力上之痛苦，且以三輪車之速率較高，每日之收入，亦較高，人力車夫亦可聊紓其室家之憂，因此提倡三輪車之增多，實亦不可謂為無理由，唯天地間之事，有利即有弊，利害相伏，而無絕對之利或害者，乃一定之法則，三輪車對於人力車夫之收入，與其減少勞力上之痛苦，以及其有裨益於乘客之金錢與時間，此皆為人所共知之事實，無庸贅言，然自其另一方面言之，則由此項三輪車，在平坦寬闊之馬路上行駛，尚可從容如意，然往往以速率過高之故，一遇狹窄之汽車，則有收腳不住，躲閃不及之勢，或在巷內，則嫌有過轉移不靈之感，職是之故，三輪人力車險禍之慘劇，乃數見不鮮，公安當局，有鑒於此，乃在召集交通會議時商討，規定三輪車製造，應以現有者為限，嗣後不得增製，並決定限以四千輛，不得超過此數，以示限制，此舉不惟在交通上減少若干危險，且亦可以維持其他非三輪車人力車夫之生活也，三輪車人力車夫，以三輪車夫增多之故，致使其他非三輪之人力車夫乃大受其影響，生活惟艱之感，即在車價上亦較為低廉，人力車夫乃一般普通之經濟方面因之而減少其收入，生活方面乃頓受威脅，今者公安當局既已限制三輪車之數目，交通上既減去若干之不幸事件，而一般普通之人力車夫，亦可稍舒生活之困難，此則可謂一舉兩得，然此四千輛三輪人力車夫，亦宜以自己之立場，於何地點，何時應緩馳，尤應特別審慎，如此則不僅三輪人力車夫本身獲益於無窮，且其有裨於交通者亦至大也。

社會局召工商界談話 曉諭協力治安工作

並當場頒發告工商書

【本報特訊】北京特別市社會局，為實施第二次強化治安運動工作，昨日（二十五日）上午十時，召集本市工商業各行代表九十餘行業代表，由局提示應注意點，曉諭強化運動意義，並訓話，除說明強化運動意義，並須協力治安工作外，更訓示工商業，此次更有間接協力於治安之方法五點，訓話完畢後，將告工商書一五萬份發給各代表，令返回後轉發全體工商人員，茲將告工商書全文錄之如下：

告工商書 此次華北當局舉行第二次強化治安運動，其意義即為華北民眾所渴望之安居樂業，全賴治安確立為保障，近日汪主席與日本近衛首相聲明之善鄰友好共同防共經濟提攜三原則，深合國人之心理，現在華北地方經友邦軍隊之援助，清除各地匪共，治安已臻確立，各種建設事業，亦經友邦之支援，而正在逐漸發展，我國民政府復經德義等八國之承認而確立國際地位，我當局乃於斯時舉行第二次治安強化運動，以喚起全華北民眾努力於強化治安，使全華北民眾迅能享受安居樂業之幸福，強化治安，不僅是負有地方責任者應注意，無論士農工商各界，均應一致團結參加，是以當茲舉行治安強化運動之際，對於本市工界商界方面應負之責任及使命，加以說明，希望本市乃華北首都，工商界亦應為各地方之表率，自身必須誠實公正，並須協力於舉行……局協力於治安，譬如有了盜賊，傷害居民，應大家協助追捕，再如發見有可疑之人，應報告就近警察，先事注意。三，工業界應努力增加生產，改良製……接待，五，勿得高抬價格或囤積居奇，使民眾感受生活之壓迫，應實行廉價多賣主義，使一般人民，可得低廉之物品，安定生活，以上各點，即謂接以促進治安之舉大者，至於如標價售貨，接待顧客禮貌，改良習慣，生活紀律化等等，端賴各業負責人時時告誡，庶本市工商業為各地之楷模，則貴會如歸，工商業不期而日臻繁榮矣。（7）

開發當局準備創立 重要資源配給協會

內容包括木材鋼材機械等品

【本報特訊】華北開發當局，頃以華北重要資源，及開發物資，配給機構，力求強化圓滑起見，特與華北各關係機關緊密連繫，頃已大致妥協，將擬定創立「華北重要資源配給協會」，內容大體以木材，鋼材，機械等重要資源取得具體化之圓滑配給，茲已準備著手擬定該協會一切規程，一經審議妥協，即行實施創立云。（12）

恐有不肖商販，乘機收買囤藏，冀圖漁利，昨特呈請主管警察局等機關，認真查拿究辦，以重民食云。（22）

各地雨澤適宜 糧價日落

當局嚴禁收買囤藏

【本報特訊】京市地方當局，鑒於近來各地雨澤適宜，莊稼極佳，故預卜秋季必有豐富之收穫，惟農民囤積居奇，行多量待出脫，致價格跌落，尤以雜糧為最，京市民間所需之玉蜀黍麵及小米麵等之市價，前曾一度高漲，一般平民莫不稱苦，現在四郊近畿各地莊稼之秋收，已可樂觀，且各地糧食亦源源來京，故價格復行跌落，每斤跌二三分不等，催……

所得稅暫行條例

財署訓令統稅總局 照舊辦理無庸更張

【本市消息】華北政務委員會財務總署，前奉華北政委會訓令，以奉國民政府訓令，自本年七月一日起，繼續徵收修正所得稅暫行條例，惟該會以國民政府曾對前臨時政府所辦事項，有維持現狀之宣言，是以自應照舊辦理，無庸更張，財務總署本於斯旨，特於日前訓令華北統稅總局，即便遵照，並飭所屬一體週知云。

中儲發行額增加

【南京二十四日電】七月十日中央儲備銀行發行額，較十二日又增一百九十六萬餘元，上週末時為四十萬元之保證準備，今已保有全額之現金準備，列表如下：流通券，兌換券六八，二三〇七元〇〇，輔幣券四，三三〇，四〇六元四九，合計七二，一三〇，〇六五，七一三元四九，現金準備七三，〇六五，七一三元四九，保證準備四九。合計七三，〇六五，七一三元。（50）

天津蛋品交易

天津蛋品市場以大時炎熱，銷路原不暢旺，茲以國際政局吃緊，出口商深慮將來運輸不便，現時對於期貨之交易，俱主觀望狀態，市況益為蕭索。（30）

昨日食糧行市 米麵一致微跌

【本報特訊】食糧蒸米價……

麵粉每袋行市

大官粉十六元五角五，金豹粉十六元六角，雙喜粉十六元四角，綠龍粉十五元二角，紅龍粉十四元八角五，太極粉十五元八角，綠船粉十五元八角，方三井十五元八角。

雜糧新秤百斤行市

伏地紅糧十二元七角，新花麥子二十二元五角，新紅麥子二十元，大麥十五元二角，南道元豆十八元，徐州元豆十四元二角，北道元豆十八元八角，口黑豆十八元，白玉米十一元，伏地小米二十一元，大豆二十四元，河南小米十八元四角，口紅糧十三元六角，口麩皮七元，伏地麩皮七元。（8）

華北統稅收入激增

【本市消息】華北政委會治下六月中之統稅總收入為：七十三萬四千元，較上月增收五百四十八萬八千元，此為歷來所未有之增收，其原因係由於日本當局之協力，再六月中之各種統稅最多，再治下共分九區，稅入狀況如下：天津三，七〇〇，青島三，九〇七，唐山八五四，濟南四，北京二八九，太原四三八，石門四七，開封一〇二，煙台一〇二。（50）

實署改良農田肥料

飭各農事試驗場依法試行

【本市消息】華北政務委員會實業總署，鑒及肥料原係培養農產之要項，欲謀農產增加，勢非先講求肥料改良不可，往昔惟賴人畜糞便，為主要肥料，至新發明之肥田藥類，又因價格高昂，不能普遍，茲以譬凡腐朽草木柴灰垃圾等，無不可以用為肥料，若再加以適當製造，功效更佳，爰特由專門技術人員製定改良肥料辦法，分飭各農事試驗場，依法分別試行，俟成績卓著後，即交由各省市推行云。（50）

瑞士金融機構誌略（續）

……第七條，瑞士法郎以下，儲蓄存款之各存戶，享有優先權而列入於……（條文續）……以及設立規定，破產及改限組規定，係關於處罰，有營銀行遵照各該省法律之有關係條文，銀行之職員，稽核員及出納員因過失而致銀行蒙損失時，須對股東或債權人負責。

五金開價昂騰

【本報特訊】北京五金行市，近日來價格驟漲，因來源不旺，陶風激起，各地零商，購貨行市漲步提高，收買力亦增強，售戶見有利可圖，轉呈勒價待沽，市況遂成求過於供，開價較上月平鉛每張漲有二元，鉛管每呎漲有一角……

二四號每張	二十六元
二六號每張	十八元
二八號每張	十五元
三〇號每張	十五元
三二號每張	十八元
二四號每張	二十三元
二六號每張	十七元
二八號每張	十三元五角
三〇號每張	九元五角
四分鉛管每呎	一元四角
六分鉛管每呎	一元七角
一吋鉛管每呎	二元一角
一吋二鉛管每呎	三元三角
一吋半鉛管每呎	三元九角
二吋鉛管每呎	五元九角

廣東省銀行 設汕頭事務所

【汕頭二十三日電】為應潮汕地區金融業界渴望而逐步準備行開行準備之廣東省銀行汕頭分行，因各部準備大體完了，故於汕頭市至平路設立臨時事務所，已由二十二日開始一般業務云。（50）

北京絹人絹絲布 最高最低販賣價格表

（自昭和16年7月20日 至昭和16年7月26日）

華北纖維組合天津支部北京出張所

品名	北京第一部員最高販賣價格	第二部員16最高販賣價格	第一、二部員最低販賣價格
人絹絲畢斯綠之部			
標準品120D金環星	635.07	673.17	542.65
標準品120D旭	622.83	660.20	532.20
標準品120D大橋	611.70	648.40	522.70
標準品120D金三馬	622.83	660.20	532.20
標準品120D孔雀地球	611.70	648.40	522.70
標準品120D東洋	611.70	648.40	522.70
標準品120D三原	611.70	648.40	522.70
標準品120D銀鳥	611.70	648.40	522.70
標準品120D太陽（民島）	611.70	648.40	522.70
標準品120D庄內川	605.05	641.32	517.00
標準品120D白鷺	605.02	641.33	517.00
標準品120D花馬路	605.02	641.32	517.00
標準品150D各品格下值	72.35	76.69	61.75
標準品200D各品格下值	89.04	94.38	76.00
標準品250D各品格下值	89.04	94.38	76.00
標準品300D各品格下值	89.04	94.38	76.00
其（艶有）之部			
標準品120D蓮伊亞	322.83	660.20	532.20
其（艶消）之部			
標準品120D蓮伊亞	790.84	806.49	650.00
標準品120D旭羅馬	749.71	794.69	340.50
標準品120D金三馬	744.15	788.80	635.75
人絹絲畢斯120D富士	665.02	641.32	517.00
標準品120D東洋馬伊其亞	744.15	788.80	635.75
超強撚消120D白蓮伊	717.54	824.19	664.25
超強撚消120D白富士	766.41	812.39	654.75
超強撚消120D馬次透又一	771.97	818.29	659.50
超強撚消120D魚珠	12.97	818.29	659.501
超強撚消150 1各品格下值	120D上同格 9		
人絹布之部			
MA $120生地	1.75	1.908	1.48
MA $120生地晒	1.75	1.908	1.481
4800本枚帕類斯生地A格	1.84	2.006	1.557
4800本枚帕類斯生地B格	1.783	1.943	1.509
4800本枚帕類斯染A格	1.885	2.055	1.595
4800本枚帕類斯染B格	1.818	1.893	1.547
裡朱子6000本枚帕類斯染A格	2.114	2.304	1.79
裡朱子6000本枚帕類斯染B格	2.002	2.182	1.695
裡朱子6000本枚縮緬染A格	2.238	2.439	1.894
裡朱子6000本枚縮緬染B格	2.125	2.316	1.799
人絹平織27吋染	28.328	29.878	23.99
雙人花緞3200本染	38.159	41.593	32.302
滿洲格子	28.328	29.878	23.99
人絹四[illegible]2800本染	28.609	31.184	24.227
青判紋織	28.328	29.878	23.99
雙人平子3200本染	37.316	40.674	31.59
雙人衫緞2200本染	28.609	31.184	24.227

棉布行市

【特訊】棉布行市，昨日交易，行市呈穩定，茲列如下：

北京 棉布現貨，大五福開價四四·五〇，五福……

天津 棉布期貨，上午七月開價四三·七〇，八月開價……

青島 棉布期貨，七月開價四一·三〇，收價四一·五五。

上海 龍頭細布開價四九·……

匯兌市場

【特訊】昨日中外匯兌市況，如前，行市均呈穩定，茲列如下：

天津外匯

上海華興券

海關金單位

紐約外匯

孟買外匯

香港外匯

大米雜糧

【特訊】大米雜糧，昨日行市，一致無漲落，茲列如下：

天津麵粉更漲

天津大米趨堅

天津雜糧微暢

青島雜糧

開封雜糧

濟南雜糧

上海雜糧

棉紗市場

天津棉紗現貨

上海棉紗（前市）

上海棉絲布現貨（前市）

棉花行情

上海外國棉花

印度棉花

金銀行市

【特訊】金銀市況，昨日交易零星，足金不變，白銀價上升一角，行市列下：

北京足金 天津足金 上海標金 北京白銀 英大條銀 金鎊 金票

證券商情

【特訊】股票債券，市價交易不振，行市仍呈穩定，茲列如下：

上海 東京 大阪 美國

食品市價

鮮果

【特訊】京市瓜果梨桃連日均有大批運京，售價較前降落，惟蜜桃批價仍上漲，茲將昨日市間零售價，分述如左：

亨得利鐘表眼鏡行夏季非常大減價

貨價真實 獨步全國

北京總店 前門外觀音寺 第一支店 王府井大街 第二支店 西單北大街

同時舉行減價 規模宏大服務妥善

顧客經過多方比較到底還是亨利的得品質高人一等亨利價格比便宜現在減價期內便捏更覺價廉連日各界踴躍採購門庭如市一見班事實俱在無待誇張

深荷顧客的愛護

華北京津獨步

一鳴驚人

凡服過任何補品仍如石沉大海未見絲毫功效者可速購「賢腦賜保命」服之三日內必覺精神增加精神煥發一星期內患遺精者止滑精者固若命湯不眠者酣然入睡神疲者工作加倍努力誠有不可思議之奇效致於夫婦情歡爾間春永弄瓦弄璋乃能預卜人生固有之青春幸福不難早日恢復其樂陶陶此乃德國名藥特爾蒙複方製劑「賢腦賜保命」有此奇異功效務須認明庶不致悞

功效一班

腎虧陽萎 腦弱失眠 遺精早洩 記憶薄弱 發育不全 腰酸背痛 生殖無能 性慾減退 經痛經閉 戒烟期內 經水不調 輔助減瘾 血虧白帶 斷瘾之後 久不生育 調養身心

德國名藥

賢腦賜保命

補針 補丸

定價 每盒十針一百錢 每盒一百丸 補丸一元六角...

普濟藥房 唐山總行 分行天津法界 濟倉藥房

北京大柵欄 北京前門外 北京西單牌樓 北京東四牌樓 ……各大藥房

表飛鳴

理腸·殺菌·消化劑

瀉痢

酸酵性瀉痢·急慢性腸病的瀉痢·消化不良性瀉痢等時、俱可由表飛鳴內乳酸菌的殺菌制腐及抑制酸酵等止痢作用並糖化菌的消化作用而達到治癒目的、同時且得安全去其腹痛·裏急後重·腹部雷鳴·倦怠等々附帶症狀。

小兒瀉痢

乳兒小兒的瀉痢（綠便·水樣便·粘液便·不消化便）以及食慾不振·營養障碍等消化器障碍之時、俱可由表飛鳴的理腸殺菌消化作用而歸為常態。又本劑因藥性絕對安全之故、縱然用其大量、也無何等妨碍、他如味甘而美、童孺樂服一點、尤為可取。

便秘

腸內腐敗或異常酸酵的便秘、一般消化器障碍的便秘以及常習便秘等、俱可由表飛鳴的內服、調整腸的蠕動、而促進自然排便。

消化不良

表飛鳴中含有甲乙兩種糖化菌、甲種糖化菌能產生澱粉消化酵素以消化澱粉、乙種糖化菌能產生蛋白質消化酵素、以消化蛋白質、故如應用本劑於消化不良之人、頗有輔助消化之功。又就營養增進方面而論、自亦有相當的利益。

老衰症

腸內有害細菌的毒素、能移行於血液之中、以害及全身組織、而引起動脈硬化症及肝腎疾患等的老衰症狀。但如能常服表飛鳴以抑制腸內有害細菌的發育、則得阻止體內毒素的吸收、而豫防老衰症狀於未然、並且還有保健及增進健康之妙。

（包裝） 粉劑 五〇瓦 一五〇瓦 五〇〇瓦 一〇〇〇瓦 錠劑 五〇片 一五〇片 五〇〇片

各大藥房均有經售

株式會社 武田長兵衛商店

總行 日本大阪市東區道修町

天津辦事處 天津日租界旭街 北京辦事處 北京宣武門內大街 青島辦事處 青島宮城路一號

41.5.92